町報
よめづ
1995
12
No.300

美しい呼子をいつまでも

町報よぶこ300号と時代の流れ

昭和40年代

第1回建国記念の日	・42・2・11
九州縦貫自動車道起工	・42・6・10
「巨人の星」、テレビに初登場	・43・3・30
九州初の原子力発電所（玄海原発）、東松浦郡玄海町に建設決定	・43・6・3
郵便番号制開始	・43・7・1
東京都府中市で3億円事件発生	・43・12・10
アメリカのアポロ11号月面着陸に成功、人類が初めて月面に降り立つ	・44・7・20
閣議、総合農政の基本方針了承、「減反」を初めて打ち出す	・45・2・20
日本万国博覧会、大阪 千里で開幕	・45・3・14
赤軍派、日航機よど号をハイジャック	・45・3・31
植村直巳さんら日本人初のエベレスト登頂	・45・5・11
国鉄初のイメージキャンペーン「ディスカバージャパン」始まる	・45・10・14
マクドナルド第1号店、銀座三越に開店	・46・7・20
アメリカ・ニクソン大統領、ドル防衛措置を発表（ドル・ショック）、1ドル308円に	・46・8・15
佐賀南部バイパス全面開通	・46・12・25
国鉄唐津線のSL姿消す	・48・8・28
対日原油価格30％値上げ（石油ショック）により「物不足」「狂乱物価」が起こる	・48・10・
関門橋開通	・48・11・14
小野田寛郎・元陸軍少尉フィリピンで収容	・49・3・10
連続企業爆破事件起こる	・49・8・
巨人軍の長嶋茂雄引退	・49・10・14

呼子町社会体育館建設	・41・6・25
名護屋大橋竣工　県営有料橋258メートル	・42・3・
国鉄呼子線起工	・43・3・8
呼子町立小川島診療所設置	・43・3・15
国民宿舎「呼子ロッジ」オープン	・43・6・1
国鉄呼子線着工	・43・9・1
呼子町営プール竣工	・44・2・28
町報よぶこ第1号発刊	・45・6・20
九州郵船、壱岐～呼子間フェリーボート就航	・45・6・30
湊経由、呼子～唐津間定期バス運行開始	・45・10・15
玄海海中公園指定	・45・11・20
フェリー発着所、海上ターミナル完成	・46・7・15
呼子町学校給食センター建設	・47・4・
養護老人ホーム「延寿荘」開園	・47・4・
呼子港臨港道路全線接続	・47・5・2
集中豪雨により町内各所に避難命令発令	・47・7・10
呼子海洋少年団結成	・47・8・20
唐津・東松浦広域市町村圏組合消防署北部分署開庁	・48・4・17
上場地域農業開発事業組合設立	・48・9・28
呼子造船鉄工団地造成工事着工	・48・12・
加部島暖地性植物群落、小川島鯨見張所、鯨供養塔、県の重要文化財に指定	・49・2・25
加部島簡易水道通水	・49・4・15
呼子町授産所閉鎖	・49・10・31

当時のフェリー発着所

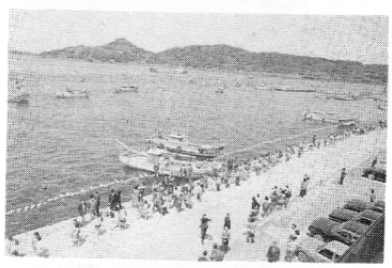

臨港道路全線接続

昭和50年代

・50・3・10　山陽新幹線岡山～博多間開通
・50・4・30　サイゴン政府、解放軍に無条件降伏、ベトナム戦争終結
・50・6・10　紅茶キノコが大流行
・50・7・19　沖縄海洋博開幕
・50・10・15　九州電力玄海原発、営業運転開始
・50・11・15　第1回主要先進国首脳会議（サミット）フランスで開催
・51・9～10・　佐賀国体（若楠国体）開催
・52・2・23　国産初静止衛星きく2号打ち上げ成功
・52・7・1　漁業専管水域200海里時代スタート
・52・9・3　巨人・王貞治、通算756号ホームランで世界記録達成
・53・5・20　成田空港開港
・53・7・25　世界初の試験官ベビー、イギリスで誕生
・54・1・13　初の共通一次学力試験実施
・54・3・28　アメリカ・スリーマイル島原発で放射能漏れ事故
・54・5・3　イギリス・サッチャー保守党党首が初の女性首相に
・54・6・28　東京サミット開催
・54・7・1　ソニー、携帯式ヘッドホンステレオ「ウォークマン」発売
・55・7・19　日本を含む67ヶ国、モスクワ五輪不参加のまま開幕
・55・9・9　イラン・イラク戦争突入
・56・3・2　中国残留日本人孤児の身元調査始まる
・56・8・31　唐津・菜畑遺跡で日本最古、縄文晩期の水田遺構発見
・57・8・8　佐賀商・新谷投手（現・西武）甲子園1回戦でノーヒットノーラン達成
・58・4・4　NHK連続テレビ小説「おしん」放映開始
・58・4・15　東京ディズニーランド開園
・59・3・18　グリコの江崎勝久社長誘拐、グリコ・森永事件起こる
・59・6・15　エリマキトカゲが人気を集める
・59・11・1　日銀、一万円・五千円・千円の新札発行

・50・2・15　呼子港避難港防波堤竣工
・50・3・31　加部島遊歩道路完成
・50・4・1　国道382号線編入（持山～呼子フェリー）
・50・8・1　古代の舟「野生号」呼子港に寄港
・50・8・11　第1回港まつり開催
・51・3・31　加部島杉の原キャンプ場造成工事完了
・51・10・3　小川島簡易水道竣工
・51・10・21　佐賀国体（若楠国体）炬火、呼子を走る
・52・4・　唐津北高等学校、呼子小グラウンドに仮校舎で開校
・52・6・12　呼子町新庁舎落成
・53・3・　呼子小学校運動場ナイター施設完成
・53・10・9～10　町制施行50周年祝賀行事行われる
・54・2・　呼子港臨港道路物揚場完成
・54・3・20　町報よぶこ第100号発行
・55・4・14　特別養護老人ホーム「宝寿荘」開園
・55・4・23　呼子警察署新庁舎落成
・55・5・13　小川島漁民センター落成
・55・7～8・　昭和47年7月以来の豪雨、2ヶ月で1680ミリを記録
・56・5・1　子ども図書館「子どもの家」開館
・56・7・21　加部島開発総合センター落成
・56・11・28　「李朝通信使」行列再現パレード
・58・2・9　加部島架橋取付道工事に着手
・58・4・　統合呼子中学校建設開始
・58・6・　第2貯水池完成
・59・6・　加部島架橋事業海上工事に着手
・59・10・18　加部島架橋起工式

「野生号」呼子寄港

小川島簡易水道竣工

役場旧庁舎

昭和60年代

・60・2・13　新風営法施行
・60・3・9　青函トンネル開通
・60・3・11　ソ連共産党書記長にゴルバチョフ氏就任
・60・3・28　九州横断自動車道、鳥栖～佐賀大和間開通
・60・4・1　公社民営化でＮＴＴ・日本たばこ発足
・60・8・12　日航ジャンボ機、群馬県御巣鷹山に衝突、５２０名死亡の大惨事
・60・11・2　セ・リーグを制した阪神タイガース、日本シリーズでも西武を下し初の日本一
・61・1・28　アメリカ・スペースシャトル「チャレンジャー」が打ち上げ直後爆発、７名死亡
・61・2・21　世界最高齢者の泉重千代さん、１２０才で逝去
・61・4・26　ソ連・チェルノブイリ原発事故発生
・61・9・6　土井たか子、社会党委員長に当選
・61・11・1　シートベルト着用義務づけ
・62・3・18　九州横断自動車道、佐賀大和～武雄北方間開通
・62・4・23　衆院、政府予算案可決、売上税法案廃案
・62・5・24　嬉野町で第38回全国植樹祭開催
・62・10・19　ニューヨーク市場株価大暴落（ブラック・マンデー）
・63・3・17　国内初のドーム球場「東京ドーム」落成
・63・4・10　瀬戸大橋開通
・63・7・23　横須賀港沖で潜水艦「なだしお」と釣り船「第一富士丸」が衝突、30名死亡
・63・11・29　ふるさと創生１億円配分決定
・63・12・24　衆院本会議、消費税の翌年４月実施決定
・64・1・7　昭和天皇崩御、元号が「平成」となる

・60・4・　加部島中学校を廃校し、呼子中学校に統合
・61・1・30　町木「椿」、町花「水仙」制定
・61・3・8　呼子中学校落成式（校舎、体育館、プール）
・61・5・28　故落合勝郎名誉町民の顕彰像除幕
・62・3・27　多目的研修集会施設落成
・62・6・24　霊葬場落成
・62・7・10　呼子～壱岐間大型フェリー「あずさ」就航
・62・7・25~26　呼子の島まつり開催
・62・9・1　町報よぶこ第２００号発行
・62・10・5~11　勝手に来て見て食べてＩＮ呼子開催
・62・11・13　呼子町スポーツセンター屋内競技場完成
・62・・　防災行政無線通信施設設置
・63・5・20　呼子大橋連結式

町木「椿」

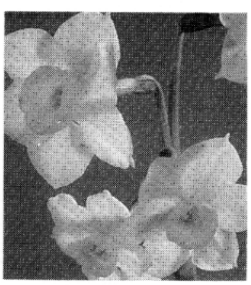
町花「水仙」

防災行政無線通信施設

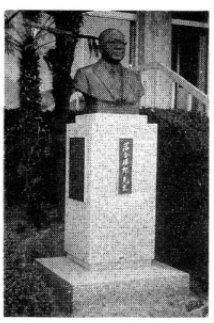
落合勝郎顕彰像

平成元年～

・元・2・13	リクルート事件で江副浩正前会長逮捕
・元・2・23	吉野ケ里遺跡、国内最大の環濠集落との報道で脚光を集める
・元・2・24	昭和天皇、大喪の礼
・元・4・1	消費税3％導入される
・元・6・4	中国で天安門事件発生、民主化運動の学生弾圧
・元・6・24	戦後最大のスター歌手美空ひばりさん死去
・元・11・9	「ベルリンの壁」取り壊し始まる
・2・1・26	長崎自動車道、武雄北方～大村インター間開通で、全線開通となる
・2・3・17	千代の富士、史上初の1000勝
・2・4・29	近鉄の新人・野茂英雄、初白星を17奪三振のプロ野球タイ記録で飾る。この年新人王とMVPも獲得
・2・7・26	株価暴落による証券各社の大手顧客への損失補填が発覚する
・2・8・2	イラクがクウェート侵攻、湾岸危機起こる
・2・11・12	即位の礼挙行
・2・11・17	雲仙・普賢岳、198年ぶり噴火
・3・1・	湾岸戦争勃発
・3・12・	ソ連解体
・3・・	バブル経済の崩壊
・5・7・	細川連立政権誕生
・6・・	異常渇水による水不足で断水の自治体相次ぐ
・7・1・17	阪神大震災起こる
・7・3・	地下鉄サリン事件発生

・元・4・8	呼子大橋開通
・2・3・	ふるさと創生事業で水光照明が「ふるさと大賞」を受ける
・2・3・	スポーツセンター運動場完成
・2・5・2	風の見える丘公園開園
・2・5・	加部島小学校、小川小中学校新校舎落成
・3・9・8	稚児行列、20数年ぶりに行われる
・4・3・	呼子町ディサービスセンター完成
・4・5・	殿ノ浦「加藤嘉明陣跡」公園オープン
・4・8・26	JRジェットホイール船「ビートル」臨時寄港
・4・9・	学校週5日制スタート
・4・10・29	滞在型農園施設「めぐりあいらんどおがわ」落成
・5・3・1	佐賀地方法務局呼子出張所が佐賀地方法務局唐津支局に統合される
・5・3・	弁天島遊歩橋完成
・5・4・30	呼子町を含む唐津・東松浦地区が県の地方拠点都市の指定を受ける
・5・10・31	呼子中合唱部、全日本合唱コンクール全国大会初出場で金賞受賞
・6・3・	殿ノ浦展望公園完成
・6・4・	呼子町観光物産館オープン
・6・・	水不足による時間給水実施
・7・7・10	臨海公園整備事業（弁天島遊歩橋、殿ノ浦展望公園、殿ノ浦周遊道路等）で「手づくり郷土賞」を受賞
・7・7・21	小友人工海浜公園「キャランコビーチ」開所
・7・12・	町報よぶこ第300号発行

呼子大橋開通

※参考資料　佐賀新聞社・呼子町史・町報よぶこ

呼子町文化祭

呼子町文化祭が11月11日・12日の２日間にわたり社会体育館で行なわれました。

展示の部ではパッチワークや生花・絵画・工芸など素晴らしい作品が揃いました。なお、梶山辰馬先生による「始めてみませんか、あなたの生涯学習」というテーマで生涯学習講演会が行なわれましたが、人数があまり集まらずちょっと残念に思われました。

公演の部では大正琴教室の皆さんによる発表に始まり、舞踊や中学生による合唱・吟詠などもありました。また、始めての出演となる呼子町少年少女合唱団「さわやかチルドレン」の発表では、会場から温かい拍手がおくられていました。来年もまた素晴らしい文化祭になるよう皆さまの出演・出品をお待ちしています。

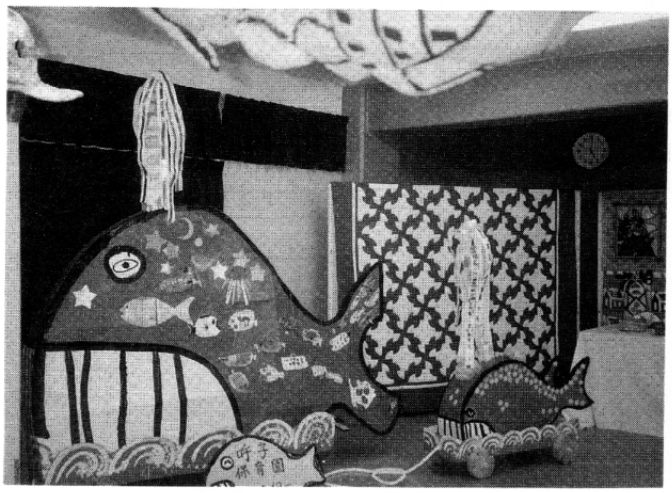

呼子保育園の園児による力作

さわやかチルドレンの初舞台

新刊図書紹介

《一般図書》

★星の輝き　上巻・下巻　シドニィ・シェルダン著
★歴史と詩歌の旅を行く　四宮正貴著
★すべての男は消耗品である　村上　龍著
★アラビアンナイトの世界　前嶋信次著
★家を見る目を持ちなさい　藤井和子著
★休みの日はなまけよう日　白石冬美著
★おいしい日本人　斎藤昌哉著
★消えてしまったことばたち　菊地　清著
★妊娠と出産　国府田きよ子著
★更年期かしら？　堂園涼子著
★洗脳と回心　上田紀行著
★幕末政治と倒幕運動　家近良樹著
★アイヌ海兵と水辺の民　大塚和義著
★京――京都の魅力　山本建三著

《児童図書》

☆もりのおやくそく　原　京子著
☆おばけのウンチィくんでた～っ　このみひかる著
☆おばあちゃんからのありがとう　名木田恵子著
☆くまのプーさんこわいゆめ　デニル・デュレル著
☆ミッキーのクリスマスがやってくる！　ケイ・マイケルズ著
☆まけるなしんちゃん　東海林のりこ著

優勝しました！

9／15　第41回郷土先覚者顕彰少年剣道大会

10／15　唐津市・東松浦郡新人剣道大会

11／5　東松浦郡バレーボール協会秋季大会

呼子シニアソフトボールクラブ　善戦も及ばず

第７回全九州シニアソフトボール大会

10月28日、大分県日田市において第７回全九州シニアソフトボール大会が開催され、呼子シニアソフトボールクラブも佐賀県代表として出場しました。

九州各県から予選を勝ち抜いた各県２チームづつ（地元大分は４チーム）が参加し、呼子チームは津久見チームと対戦して熱戦の末７対５で惜敗しました。

呼子中女子バレー部も　県大会７度目の優勝

11月12日、佐賀県中学生新人バレーボール大会で呼子中女子バレーボール部が見事優勝し、これで県大会は７度目の制覇になりました。

県内の地区予選を勝ち抜いた16チームによるトーナメントで行なわれ、呼子中女子バレーボール部は失セットなしの圧倒的強さで栄冠を手にし、顧問の浜中先生は「１・２年生主体のチームなので、これを出発点として選手はまた頑張ってくれるでしょう」と話しておられました。

なお、今回の優勝により呼子中女子バレーボール部は、２月に行なわれる九州選抜地区予選にシードで出場します。

久住秩恵子さん（殿ノ浦西）　全国大会出場おめでとう！

12月25日～28日に大阪で開催される「さわやか杯第９回全国都道府県対抗中学バレーボール大会」に久住秩恵子さんが佐賀県代表として選抜されました。

呼子中からの選抜は９年間で12人目を数え、県内では最多となりました。

大会での久住さんの活躍が期待されます。

第２回東松浦郡町村対抗駅伝大会

●期　日　　12月24日(日)

●場　所　　玄海町町民グラウンド周辺

小学生から大人まで１本のタスキをつなぎます。皆さんもぜひ応援に来てください。

戸籍手数料の改定

戸籍手数料令の一部改正により戸籍手数料が平成８年１月１日より改定されます。

申請内容	現行手数料	改定手数料
戸籍の謄抄本又は記録事項証明書	１通 400円	１通 450円
除籍の謄抄本又は記録事項証明書	１通 700円	１通 750円
戸籍の記録事項に関する証明	証明事項１件 300円	証明事項１件 350円
除籍の記録事項に関する証明	証明事項１件 400円	証明事項１件 450円
届出・申請の受理又は届書その他の書類の記載事項の証明書	１通 300円	１通 350円
上質紙を用いた受理証明書（婚姻・離婚・養子縁組・養子離縁・認知の届出）	１通 1,300円	１通 1,400円
届書その他の書類の閲覧	書類１件 300円	書類１件 350円

戦没者等の遺族に対する第６回特別弔慰金の請求手続きはお済みでしょうか!?

◆対 象 者　満洲事変以後の戦没者等の遺族であって、平成７年４月１日現在において、公務扶助料、遺族年金等の受給権を有する者がいないもの。

◆支給順位　（１）平成７年４月１日までに弔慰金（遺族国庫債券）の受給権を取得した方
（２）戦没者等の子
（３）戦没者等と生計を共にしていた①父母②孫③祖父母④兄弟姉妹（婚姻、養子縁組により平成７年４月１日に氏が変わっている方は除かれます。）
（４）(3)以外の①父母②孫③祖父母④兄弟姉妹
（５）(1)から(4)以外の三親等内の親族（戦没者等の死亡までに引き続いて１年以上生計を共にしていた方に限ります。）

◆支給方法　額面40万円を10年で償還（平成８年から17年まで毎年４万円づつ）

◆請求期限　平成10年３月31日まで

◆問 合 先　役場福祉課　☎８２－３０１１（内線121）

自衛隊生徒募集

●受付期間　平成８年１月４日㈭まで
●採用予定　陸上自衛隊生徒　約250名
　海上自衛隊生徒　約 60名
　航空自衛隊生徒　約 50名
●応募資格　日本国籍を有し、昭和54年４月２日～昭和56年４月１日生まれの男子で、平成８年４月１日現在15才以上17才未満の中学校卒業者（平成８年３月卒業見込みの者を含む）
●試 験 日　平成８年１月６日㈯
●願書請求と提出先　自衛隊佐賀地方連絡部
　〒840　佐賀市与賀町２－18
　☎（0952）24－2291
　自衛隊佐賀地方連絡部唐津出張所
　〒847　唐津市和多田本村１－７
　☎72－8697

世界・炎の博覧会ボランティア募集

●参加期間　平成８年７月19日～平成８年10月13日
●活動内容　外国語通訳、手話通訳、車椅子等の貸出、障害者等の介助、迷子の世話、簡易清掃・散水
●応募資格
・ボランティア活動に理解のある方
・原則として通訳は会期中３日以上、その他は５日以上参加できる方
・原則として公共交通機関で通える方
・原則として平成８年４月１日現在、満18才以上の方
●募集期間　平成８年２月29日㈭まで
●応募方法　申込書に必要事項を記入し応募のこと
●問 合 先　外国語通訳
　佐賀県総務部国際交流課
　〒840－70　佐賀市城内１－１－59
　☎（0952）25－7004
　外国語通訳以外
　佐賀県教育庁生涯学習課
　〒840－70　佐賀市城内１－１－59
　☎（0952）25－7229

子どものアレルギー相談

『子どものアトピー性皮膚炎について』

●対 象 者　アトピー性皮膚炎をもつ子ども及びその親
●日　　時　平成７年12月18日㈪　13:00～15:30
●場　　所　唐津保健所
●申込期間　12月12日㈫まで
●申 込 先　唐津保健所　保健婦係へ電話で予約
　☎73－4185

し尿汲み取りのお知らせ

年内に汲み取りを希望される方は、期日までにお忘れなく申し込んでください。
（電話受付：月曜から金曜の８時から17時）

12／８まで　松浦町、川端町、高尾
14まで　殿ノ浦岡・西・浜
15まで　宮ノ町、天満町、中町
18まで　小倉町、先方町、海士町
21まで　加部島、片島
22まで　愛宕町全域（新田を含む）
26まで　釣町、小友、大友

※平成８年１月の作業は５日から始めます。
なお、第２・第４土曜日は休みとなります。
㈲呼子カンキョウ　☎82－5847

― 佐賀県国際交流 ―
ボランティア登録制度

●登録申込時期　随時受付
●登 録 料　無　　料
●ボランティア種類
　事業協力、歴史・文化紹介、ホスト・ファミリー、留学生等里親、通訳・翻訳・ガイド
●登録の方法　申込書に必要事項を記載し、佐賀県国際交流協会に郵送又は持参
●問 合 先　㈶佐賀県国際交流協会
　〒840－70　佐賀市城内１－１－59
　☎（0952）25－7921

短歌

呼子短歌会

お産にと帰れる吾娘の二人の子ひねもすはしゃぎて我家明るし　伊藤公江

この人にこの芸ありしとは知らず湯宿の宴のどぶろくに酔う　小笹博美

両親の二十五回忌はらからの幼な日語りて刻を忘るる　小出ツギ子

窓越しに流るる風と秋雲の吾が胸内を旅へ誘なふ　伊藤ヒデ子

海光るぬくとき渚歩み来てつましき茱萸(ぐみ)の花蔭にをり　中川さわ

潟の光みちくる潮の動くみえおもむろに海面せり上るみゆ　日浦歌子

娘の会社拡張増築せし祝こころ弾みて京へ旅立つ　石井政幸

朝露をふふむ小枝に糸ひきて蜘蛛は一途に巣をかけをりぬ　小笹妙子

夕つ日に遅咲きカンナ燃ゆる如し農道染めて花の勢ふ　小宮硃鈴恵

短日にまだ聞こゆなり杣(そま)の唄貧し五木の奥山の奥　林猪八郎

早やばやと日昏るる庭の柿落葉夕下風に乾く音する　山下和子

月観ると窓を開ければ空かよふ木犀の香の部屋に入り来ぬ　矢野京子

よろこびて遊歩道伸ぶ大橋の島の鳥居をくぐりし父母かな　小峰国子

道端の白き芒穂自動車の通る折々波を描けり　奥野シヅ子

書の道にかつてライバルなりし友今なを親し寄り添ひて老ゆ　中野小静

巻きずしに使ふオボロを魚より作りてをりぬいとまのあれば　谷口かよ子

ダンボールの中の小さき馬鈴薯の競ふが如く芽を伸ばしをり　濵口エイ子

俳句

呼子句会

初十夜お勤め三日脚撫でつ　丸井美津子

波たゝむ空より青く小春凪　川崎政枝

古里は母おはすまで石蕗の花　坂本裕明

こんにちは保健婦です

肝臓病と上手につきあうために

12月は忘年会が続き一年間のうちで最も飲酒量が多くなる季節です。お酒も適量ずつ飲めば百薬の長ですが、飲みすぎると肝臓病を引き起こします。そこで今回肝臓病についてお話します。

○肝臓のしくみと働き

肝臓は、人間の臓器の中で一番大きく、成人では体重のおよそ50分の1、1～1.5kgの重さがあります。色は牛のレバーと同じ様な濃い赤で、表面はツヤツヤしています。肝臓を構成する細胞は、約3000億個もあると言われ、その中を血管が網の目のようにめぐっています。安静時で1分間に約1.4ℓもの血液が流れていていわば血液をたっぷりふくんだスポンジのようなものです。

①体内の化学工場

胃腸から吸収された栄養素を利用できる形に作り替える働きです。

②解毒作用

肝臓は人体の解毒工場です。

③栄養素の貯臓

肝臓は、糖質、蛋白質、脂質を蓄えておき、必要に応じてこれを血液を通じて送り出します。

④胆汁を作る

肝臓は古くなった赤血球のヘモグロビンという物質を壊し、これをビリルビンに変えます。ビリルビンは胆汁となり消化管の中に排泄されますが、この胆汁は食物を消化するのに必要な物質で、肝臓は身体の老廃物の再利用をしているわけです。

肝臓病には急性肝炎、慢性肝炎、肝硬変、肝がんなどがあり、原因別には、ウィルス性、アルコール性、薬剤性、その他に分けられます。

アルコール性肝臓病の場合アルコールの長期多量飲酒で肝障害がおこり肝硬変から肝癌と移行していきます。

健康維持には適量を、楽しく飲み続けることです。

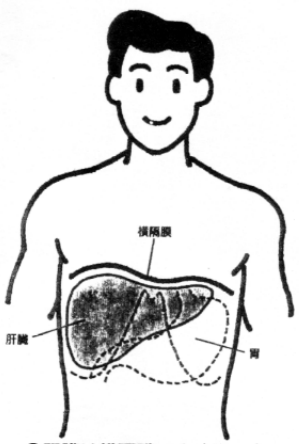

●肝臓は横隔膜のすぐ下にある

みんなの広場

特設人権相談所開設

★日　時　12月4日(月)　10時～15時
★場　所　社会体育館　2階
★相談員　人権擁護委員及び唐津法務局職員

巨大クラゲ出現

10月25日午後4時ごろ、呼子町漁業協同組合近くの呼子漁港で巨大クラゲが発見されました。

発見者の小玉浩幸さんは、「漁具のフロート材だと思った」というほど、カサの部分の直径が約80㎝、長さが約1ｍもある巨大なもので、現場に居合わせた人たちからも「こんなに大きいクラゲは見たことがない」と驚きの声が聞かれました。

どこから迷い込んできたのか判りませんが、とても神秘的な海の話題でした。

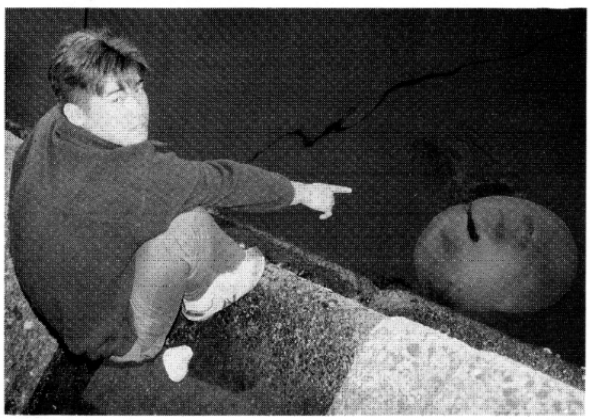

少しずつゴミが減ってきた

呼子小学校児童会は、美化意識の向上を図るために数年前から全員で町内の美化活動を毎年実施しています。今年も11月10日、児童402名と先生方の参加により、ゴミ拾いを行いました。

当日は8グループに分かれ、各グループの手作りの旗を先頭にゴミを拾い、拾ってきたゴミは燃えるもの、燃えないものに分別され、小学校の運動場に約100袋も集まりました。

いっしょに参加された先生は、「少しずつゴミの量が減ってきた」と話しておられました。

町税の納期のお知らせ

国民健康保険税　第6期
固定資産税　第3期
納期限　平成7年12月25日

納税には便利な口座振替のご利用を！

12月 くらしのカレンダー

4日(月)	◇心配ごと相談	9時～12時	老人福祉センター
	◆2才児歯科教室	13時30分～14時30分	社会体育館
	◇特設人権相談所	10時～15時	社会体育館
11日(月)	◇心配ごと相談	9時～12時	老人福祉センター
	◆健康相談	13時30分～15時30分	小友集会所
12日(火)	◆胃検診	8時30分～10時	社会体育館
	◆子宮ガン検診	13時～13時30分	社会体育館
	◆乳ガン検診	13時～13時30分	社会体育館
13日(水)	◆機能訓練	13時30分～15時30分	社会体育館
14日(木)	◆胃検診	8時30分～10時	社会体育館
18日(月)	◇心配ごと相談	9時～12時	老人福祉センター
	◆健康相談	13時30分～15時	社会体育館
	◆乳児相談	15時～16時	社会体育館
	◆お誕生日教室	11時30分～	社会体育館
19日(火)	◇ふれあい昼食会	13時～14時	社会体育館
22日(金)	◆1才半健診	9時～12時	老人福祉センター
25日(月)	◇心配ごと相談		片島公民館
	◆健康相談	13時30分～14時30分	社会体育館
27日(水)	◆機能訓練	13時30分～15時30分	呼子町全域
29日(金)	◇年末特別警戒		

明暗

（敬称略）

こんにちは赤ちゃん

太田和希（福美）先方町
堀川太門（透）海士町
越智楓（信司）宮ノ町
立石卓（勝久）川端町
鈴木浩一郎（浩治）愛宕町
川添靖裕（智之）小川島

おくやみ

磯口ヒチ　90才　海士町
浪口愛子　44才　海士町
藤田キン　89才　中町
松本芳太　87才　松浦町
平河秀次郎　92才　愛宕町
舩坂信男　74才　愛宕町
松本儀三郎　95才　加部島
前川ハルエ　82才　小川島

香典返しお礼

浪口定文（故妻愛子）
松本仁（故父芳太）
平河秀利（故父秀次郎）
舩坂羊子（故夫信男）
松本久（故父儀三郎）

あとがき

▼「町報よぶこ」も昭和45年6月に第1号を発刊して以来、今回の発行で節目となる記念すべき300号を数えることができました。

▼これも偏に町民の皆さま並びに関係各位のご理解とご協力によるものと深く感謝の念に堪えません。

▼今後も町と町民の皆さまのパイプ役として親しまれる広報を目指したいと思います。なお、皆さんの廻りの身近な情報や話題などがありましたら広報係までお寄せください。Ⓝ

人の動き

10月31日現在（前月との比較）

総人口	6,907人	（－10）
男	3,304人	（＋ 4）
女	3,603人	（－14）
世帯数	2,122世帯	（－ 2）

発行／呼子町　編集／企画商工観光課
印刷／㈱ニオカ印刷