町報 よぶこ

発行／呼子町／　編集／企画課　印刷／㈱ニオカ印刷

人の動き

（8月31日現在）

総人口	7,455人
男	3,556人
女	3,899人
世帯主	2,142世帯

“スポーツの秋,,運動会たけなわ

海の特産物づくりで町に活気を!!

呼子町地場産業振興協議会で新商品開発等を討議

いま、各地で進められているむらおこし、まちづくりは村や町の衰退に伴って起こる気分の沈滞を高揚させることが一つの狙いですが、それだけでなく、地域の資源や産品をもとに新しい産業を興すことでなければ、地域の活性化は望めないと、町内の農水産団体や商工団体、その他の関係団体の代表が一体となった呼子町地場産業振興協議会が、本年度から発足しました。去る9月12日に開かれた役員会では、地域の特性上海産物の新商品化、特に余剰気味にあるヒジキの高付価加工や、品評会等による試作品開発、健康食品ブームに便乗した海草のイメージ商品化バイオ等最先端技術を活用した新品種魚介の増養殖等、活発な意見が数多く出されました。また、既存の観光資源の一つである朝市も新鮮な物産のPR窓口であり、値段を表示してはどうかという意見も出ましたが、鮮度や暖期による微妙なつけ値の相違があり困難であろうという大方の判断でした。

一方、新しい産物を作り出す場合の仕組みをどうするか、土産品として売出す場合の手頃な値段決め等々が長時間話し合われました。

当協議会の今後のスケジュールとしては、かかる会議のつみかさねと同時に、講演会等による意識の高揚、啓発、先進地視察による研修、対策協議等を進め、品評会と即売をミックスしたような物産展をなるべく早く開き、新しい特産物の商品化を促進することが申し合わされました。加部島架橋が開通する前にでも、これらの取組みが少しでも実現し、新しい町の名物が出来ればと協議会の討議は終始熱の入ったものでした。

なお、この呼子町地場産業振興協議会の組織は次のとおりです。

会長　城谷呼子町商工会会長、副会長　越智呼子町漁協長、釣川呼子観光協会副会長、理事　丸井上場農協呼子支所長、他農業関係者3名、大山浦方漁協長他町内各漁協長4名、柴田呼子町商工会副会長他商工会関係者3名、日浦呼子旅館組合長他観光関係者2名、大森商工観光課長他役場関係者3名、岡部呼子町婦人会長。

なお、この事務局は呼子町商工会内にあり、皆様の提案をお待ちしていますのでよろしくお願いします。

落合勝郎先生顕彰像建設費決算報告

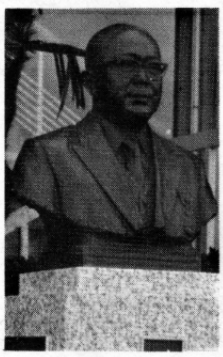

かねてより、町内外有志の皆様にご協賛をお願いして建設中でありました顕彰像は、去る5月28日の大安吉日に多数のご臨席をいただきまして除幕式を挙行できましたことは、ひとえにご協賛をいただいた皆様方のご厚志の賜と心から御礼申し上げる次第であります。

なお建設費の決算については去る8月28日の建設役員会において、収支決算剰余金545万円余のうち、500万円を、本町教育振興のため「落合顕彰像奨学基金」という名称で呼子町に寄附することになりました。

また残余の45万円余については、将来の顕彰像維持管理費として保管することになっております。なおまた建設費、決算書の内訳は下表のとおりです。

落合勝郎先生顕彰像建設費決算書（昭和61年7月31日）

◎収入		◎支出	
1. 協賛金	11,745,000円	1. 建設費	4,000,000円
2. 寄附金	500,000円	2. 植栽費	200,000円
3. 御祝	135,000円	3. 除幕費	941,000円
4. 利息	215,074円	4. 記念品費	1,582,500円
		5. 事務費	426,165円
合計	12,595,074円	合計	7,149,665円

12,595,074円－7,149,665円＝5,445,409円

・差引剰余金 5,445,409円
- 落合顕彰像奨学基金 5,000,000円
- 将来の維持管理費保管金 445,409円

以上のとおりです。

落合勝郎先生顕彰像建設発起人会

シリーズ⑧
「ザ・架橋」

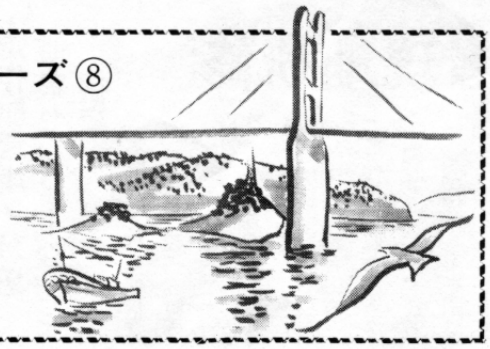

緑をたいせつに
美しい加部島

加部島小3年
大薗由佳

これまで、架橋現場の所長さんから、架橋建設の決意を投稿していただいてスタートした「ザ・架橋」は、6回に渡って、地元加部島、片島の人達から、「私の提言」というテーマで、架橋が完成、または、完成前に、地場産業発展のためになにをなすべきか、どのように対応すべきかなど貴重な意見を投稿していただき厚くお礼申し上げます。

さて今回から、4回に渡って、加部島小学校の皆さんに登場していただき、島のこと、橋のことなど、子供達が感じたことを作文につづっていますのでご紹介します。なおこの作文は、NHKラジオで、今年1月放送されたもので、学年は当時の学年で掲載していますので、あらかじめおことわりします。

私たちの島

わたしのすんでいる島は、佐賀県東松浦郡呼子町加部島です。加部島は、呼子から船に乗って十分くらいの所にあります。船は、一日十回くらい通っていますが、朝と夕方は、たくさんの人々が乗るので、船は、まんいんになってしまいます。でも、私はあまり呼子に行くことはありません。人口は、やく、八百人くらいで、島の人たちは、みんな仲よくたすけあって生活しています。

加部島は、たいへん緑の多い島です。それに花も鳥も虫もたくさんいます。けれども、今では呼子から加部島までの橋が作られるために、山をくずし、木を切りたおして、もう、すでに工事がはじまっています。その工事は、加部島の天童だけという所の下の方からはじまっているのです。天童だけには、松浦佐用姫という人のとうぞうがあって、とてもながめのよい所です。私は、「なぜ、もっと緑をたいせつにしてくれないのだろう」と思います。それに、田んぼまでつぶしている所もあります。いくら橋を作るために山をつぶさなければいけないといっても、田んぼぐらいは、のこしてやってもいいと思います。でも、よく考えたら、それもしかたのないことかもしれません。橋がかかったら呼子から車がたくさんくるようになるので道を広くしなければならないからです。それに、店や家もたくさんふえるかもしれないからです。でも、私は、あんまり工事をしてほしくありません。なぜかというと、もしも、工事のために切りたおす木に、鳥のすがあって、そのすの中に鳥の子どもやたまごがあったら親鳥がかわいそうだからです。木を切りたおされたら鳥たちはどうなるのでしょうか。しんぱいでたまりません。空をとぶ鳥でも、虫や動物たちも、みんな、緑の中でくらしたいのだと思います。私も緑の多い加部島は大好きです。だから、工事は、あまりしてほしくないのです。

みかんがいっぱいなっている加部島、ウニや、魚のいっぱいとれる加部島。そんな加部島はどんどんかわっていくと思いますが、加部島にすんでいる私たちが、みんな、心をあわせて、これからは、緑を守っていかなければいけないなあっと思っています。

おわり

危険です!!
『弁天島周辺の磯釣り』
『主塔に登って遊ぶのは』

加部島架橋は、取付橋の工事も終り、61年度から殿ノ浦側・加部島側とも主橋部の工事に着手しており、現在、主塔部が姿を現わしております。

ところが、最近、弁天島周辺で磯釣りをする人が多くなり工事に支障が出ています。

ここは、立入禁止区域になっており危険ですから立入らないようお願いします。

又加部島側も主塔部に登り遊んでいる子供達が見られます。

工事現場に入って遊ぶのは危険です。

事故が起きてからでは遅過ぎます。お父さん、お母さん、子供達には十分注意をするようお願いします。

社会教育

まだまだ勉強!!高齢者現地研修

畑作試験場・栽培漁業センターなどを視察

高齢者学級現地視察

去る9月12日、町内のお年寄り32名が参加して高齢者学級の現地研修が行われました。これは、高齢者の方々に近代化された農業漁業施設を見学し、これからの地域産業を認識してもらうために町公民館が実施したもので、この日は、打上ダム、農協ライスセンター、県畑作試験場、山勝真珠㈱、原子力発電所、県栽培漁業センターを見学しました。

山勝真珠㈱　真珠の玉入れ

県栽培漁業センター
あわびの稚貝の水そう

小さな愛の手紙

—敬老の日—

呼子町子供クラブ連絡協議会（会長野中弘）は、年間行事の一環として敬老の日に「小さな愛の手紙」一二〇通を町内の独り暮しのお年寄りの方に郵送しました。日頃、お年寄りたちのことを考えることの少ない子どもたちに、手紙を書くことによって敬老の意義を考えてもらおうと行われたもので、子どもたちは自分のこと、家族のことや学校の行事など書いて出しました。そのうちの一通を紹介します。

おばあちゃんこんにちは、お元気ですか、私は元気です。

私はこの前おもそうなにもつを、二つもかかえたおばあちゃんをみかけました。でも、勇気がなくて、「もちましょうか。」のひと言さえいえませんでした。そして、同じ方向に行く女の人がびしょぬれになっていたけど、「入れてあげますよ。」ともいえませんでした。

その時私は、どうしょう、もとうかなとかいろいろまよいます。こんどから、勇気をもって人に親切にしょうと思います。

おばあちゃんはどうでしたか？　やっぱり私みたいにまようことってありましたか？　やっぱりありますよね。

私は今、手紙をかきながらおばあさんて、どんな人だろうと思います。おばあちゃんも思うでしょ？

私は、おばあちゃん二人、おじいちゃんが一人います。おじいさんは入院しているけど、おばあちゃんはとても元気でやさしいです。もちろんおじいさんも。おばあちゃんも、きっとやさしい人なんでしょうね。

きっと、どこかであうかもしれませんね。

では、お元気で。

（小学6年の女の子）

ふるさと農園

ワァーイ！今年は豊作だ

小学5年生全員で稲刈り

去る9月2日、ふるさと農園（もち米づくり）の稲刈りが呼子小5年生全員によって行われました。子どもたちは、慣れない手つきで鎌を使って稲を刈りそして、それを運んで干して2日後の5日に脱穀を行いました。今年は天候に恵まれ、昨年より多い八〇キロのもち米が取れました。

婦人教室・青年教室を新しく開講します

町公民館では、地域婦人活動地域青年活動の推進及び活性化を図るため、婦人教室、青年教室を開講します。

★婦人教室　9月～2月（毎月一回）午後より

★青年教室　10月～3月（毎月一回）夜間

・申込みは町社会教育課

呼子町社会教育意識調査より

町内で行われた社会教育事業に参加したという人は23%、参加しなかったと答えた人は67%であった。なかでも男性の参加は11%と極めて低い参加率であった。また、知らなかったという人がかなり多かったことは広報のあり方に今後の問題が残された。

あなたは、これまで呼子町で行われた社会教育事業に参加されたことがありますか。

回答	男性		女性		計	
ある	8名	10.5%	31名	32.3%	39名	22.7%
ない	58	76.3	58	60.4	116	67.4
無回答	10	13.2	7	7.3	17	9.9
合計	76	100.0	96	100.0	172	100.0

10月10日（体育の日）は
会場　新呼子中学校グランドへ!!
（第20回呼子町民体育祭）

社会体育

恒例の呼子町民体育祭の季節となりました。今回で20回目を迎えるこの大会は，除々にではありますが，呼子町民全員で行う行事に変わりつつあります。今回も各部落体育部長さんの，御理解，御協力によりまして各チーム（15チーム）より2名の係員を派遣していただき，私達町民の体育祭として盛りあげていきたいと関係者一同はりきっています。
町民のみなさん全員参加されますようよろしくご協力ください。

⊙期日　10月10日（体育の日）
⊙場所　新呼子中学校G
⊙時間　午前8時30分集合
尚車利用者の方は，できるだけ乗り合わせて参加してください。

昨年の町民体育祭より

自分の健康は自分でつくろう

8時30分集合

第20回呼子町民体育祭プログラム（会場：新呼子中学校）

種目	得点	区分	回数	開始予定
1. 開会式				9:00～
2. 男50才以上　60m	有	個人	3回	9:30～
3. 女30才以上　60m	有	〃	3回	
4. 男40才代　80m	有	〃	3回	
5. 男30才代　80m	有	〃	3回	
6. 男30才未満　80m	有	〃	3回	
7. 女30才未満　80m	有	〃	3回	
8. 児童生徒リレー(男)(予)	有	団体	6回	10:00～
9. 児童生徒リレー(女)(予)	有	〃	6回	
10. ゲートボールリレー	有	〃	2回	10:30～
11. 運動能力リレー	有	〃	3回	10:45～
12. 親子3代リレー	無	〃		
13. 網引き　(予)	有	〃	6回	11:00～
14. ラブラブアタック	無	個人		11:20～
15. ちびっこムサシ	無	〃	9回	11:30～
16. 玉入れ	有	団体	4回	11:40～
17. 昼食 ・共同募金　（社会福祉協議会） ・マーチング（殿ノ浦愛児園）				

種目	得点	区分	回数	開始予定
18. スポーツクラブリレー	無	団体		
19. 各種団体役員リレー	無	〃		
20. ダンボール運びリレー	有	〃	3回	13:30～
21. 部落対抗リレー　(予)	有	〃	3回	13:45～
22. 網引き　(決)	有	〃	3回	14:00～
23. チンチン電車	有	〃	3回	14:10～
24. 児童生徒リレー　(男)(決)	有	〃	1回	14:30～
25. 児童生徒リレー　(女)(決)	有	〃	1回	
26. 部落対抗リレー　(決)	有	〃	1回	14:40～
27. 閉会式				15:00～

※ 開始時間は，あくまでも予定時間であり受付けは，30分前に行うように考えていますので，選手の皆さんはおくれないようにお願いいたします。

みんなで育てよう!「クリーンスポーツ」

※ 相手を傷つける野次や，ば倒はやめよう!
※ 審判への執ような抗議や，非難はやめよう!
※ 勝敗へのこだわりよりも，参加者どうしの思いやりを大切に!
※ 会場は来たときよりも美しく!

自分が出したゴミは持ち帰りましょう

日中友好「九州青年の船」に参加して

呼子町青年団　柴田千恵美

今、船を下りて思うことは、もう一度乗りたい！。と思う程、私にとってすばらしい体験でした。

中国では、上海・蘇州・天津北京を参観し、その都市それぞれに魅力があり、中国の史跡は私の想像以上に、すばらしいものでした。しかし、街を眺めながら、なぜ、あんなに盛えた国が現在においては、発展途上国なのだろう。私は、日本に生まれて、本当によかったと思いました。でも、中国の青年と話しているうちに、中国人の勤勉さも、しっかりしたものの考え方を持っていることがわかり、若い人達にとっては、これから働きがいのある国で、これからの発展は、すばらしいものだろうと思います。中国での研修の中で一番印象に残っていることは、天津での文芸交歓会です。子どもから青年までが一体となっての熱烈歓迎を受け、笑顔と子ども達が演奏する音楽が、心に焼きついています。そこで私達一行は、日本の舞踊・コーラスを披露し、中国の青年と一緒に、綱引き・縄跳等を行い、私はフォークダンスに参加しました。中国の青年と手と手を握り、「你好（ニイハオ）」の挨拶で踊り初め、笑顔で「謝謝（シエシエ）」と言ってパートナーチエンジをする、ということを繰り返し心の高まりを感じました。言葉が通じなくても、心を開くことで仲間になることができるのだと思いました。

故宮博物館　仲間と一緒に

蘇州運河めぐり

船内研修では、青年期の生き方、結婚について、女性の生き方、中国青年との座談会、クラブ活動等を行いました。人それぞれの意見を聞いたり、自分の考えを言うことで、私自身の精神は、向上したように思います。二週間の集団生活の中で研修を受け、「九州はひとつ」の合言葉のもとに集った、悩みを言ったり聞いたり、心をひとつにした仲間は、私にとってかけがえのない友となるでしょう。

この研修で得たものを、私自身の誇りとして、今後、がんばっていきたいと思います。

こんにちは 保健婦です

高血圧について

高血圧には、原因のわからない高血圧、つまり「本態性高血圧症」と、腎臓の異常など、はっきりとした病気があって、それが原因で高血圧をおこすもの「二次性高血圧」とがあります。この二次性の高血圧は、高血圧をおこす原因をとりのぞけば治ってしまう高血圧です。本態性高血圧は、遺伝的素質をもとに、加齢とともに発症する病気で、この発症を促進する環境因子として、食塩のとりすぎ、寒さ、過重な肉体労働、精神的ストレスなどが知られています。遺伝は、肉親とも、または片親が高血圧であった場合に、その子供の多くは血圧が高くなることは事実です。しかし、高血圧や脳卒中という病気そのものが遺伝するのではありません。遺伝するのは血圧が高くなりやすいという性質です。血圧を上昇させる原因は、寒さや食塩、ストレスなど日常生活の中に数多くあります。したがって、遺伝素因のある方は、ない人に比べてそれだけ血圧のコントロールに十分注意すれば、脳卒中、高血圧は十分予防できます。したがって、血圧は若いうちから定期的に測定し、加齢にともなう血圧値の変化など正しく把握することが重要になります。また、高血圧患者が食塩を制限すると、血圧がさがることはよく知られています。ですから、高血圧になる以前の食塩のとり方でも予防になることがわかりますね。

先日、六月に実施した一般健康診査の結果、このような高血圧などの循環器の異常を示すものが多数めだちました。前にも述べたように、高血圧は予防できるものです。まずは、自分の血圧値を正しく知ることが大切です。月二回の健康相談でも、自分の血圧の変化がわかるようになった方がずいぶんいらっしゃいます。みなさんも、定期血圧測定を心がけ、自分の体のコントロールができるようになったらいいですね。

「離島物産展」開催をめざして!!

―第19回佐賀県離島青年会議―

玄海離島の青年たち
富士町の活動視察

今、全国各地では、「一村一品」運動が展開されていますが、佐賀県の離島では「一島一品」の離島物産展の開催をめざして、青年たちの今後の活動が注目されます。

――＊＊＊――

離島産業の活性化をめざして、佐賀県離島振興委員会（委員長前谷呼子町長）は、第19回離島青年会議を佐賀郡富士町の北部山村開発センターで、さる8月30日31日の両日開催しました。

加部島・小川島等県内には8つの離島がありますが、ここに住む青年たちが毎年一回集まり研修と意見交換を行い、島の産業振興について話し合っています。

今年度は「ムラおこし」「特産物づくり」の先進地である富士町で研修を行い「シマおこし」の原点を探り一～二年後には離島の特産物による「離島物産展」を開催しようと張り切っています。

研修の講演では、西田県水産試験場長の「離島の水産業について」のテーマで、栽培漁業の推進を話され、友田富士町農協長の「地域づくりと青年の役割」では、青年たちが中心になりイベントを開催し地域を売り出そうと青年に力強い助言をされ、参加者40名熱心にメモを取っていました。つづいて、富士町の特売物、北山姉妹漬の工場を視察したり、富士町青年団、商工会青年部との懇談会等、「海と山の違いはあっても地域づくりは同じ」と、夜おそくまで意見交換が行われました。

熱心に聞き入る青年

この研修で得たものを活かし来年か再来年には、離島物産展が開催されることを期待したいものです。

加部島・小川島の青年諸君、みんなで知恵を出し合って、「島づくり」を考えて見ようではありませんか。

消防操法大会
第4分団第8部（加部島）V3!!

9月14日、呼子小学校グランドで第10回町消防操法大会（団員230名参加）が開催されました。

競技は、各部ごとの技を争うポンプ操法の部と、各分団ごとのまとまりを競う小隊訓練の合計点（減点方式）で競われました。

この日は、曇空で、ときおり青空が見える、絶好の大会日和りで、第1分団第2部（宮・天）の宮本善治さんの力強い選手宣誓で競技開始。ポンプ操法の部では、皆さん多忙の中、猛練習されたとあって、キビキビした動作で、規定の操作をされていました。

分団ごとの小隊訓練では、部長の号令のもと、一糸乱れる団員の姿に、来賓の方は盛んな拍手を送られていました。

火災、災害は、いつどこで発生するのかわかりません。そこで消防団員が、より早く、より確実なそしてより安全な消火活動に従事し、地域住民の皆さんの財産と生命を守るという願いから始められた、この大会。年々上達して来る団員の皆さんは、実に頼もしく映りました。

尚競技成績は次の通りです。

優勝＝第4分団第8部（加部島）
②位＝第2分団第11部（愛宕町）
③位＝第4分団第7部（片　島）
④位＝第2分団第5部（殿ノ浦）
⑤位＝第5分団第13部（小川島）
躍進賞＝第3分団第6部（小　友）

文芸

短歌

呼子短歌会

残雪の光る草原ほのぼのと水芭蕉白く雨に濡れゐつ
小笹妙子　松浦町

職に就きて初の帰省をつぐる子の電話を夫とこもごもに聞く
谷口嘉代子　宮の町

水芭蕉咲ききはまりて七月の知床山頂残雪まぶし
山下和子　松浦町

アルバムを整理しをればよみがへるわが春春のさやかなる日々
中川さわ　西中町

立秋と云へども暑き島の中烏賊ほす漁婦ら頬かむりして
林富士人　宮の町

俳句

呼子句会

コスモスのそよぎの中にかくれんぼ
熊本照子　松浦町

台風の近し波戸場の船きしむ
高崎久子　片島

ちゝち鳴くほとりに流す厨水
谷ハルエ　川端町

見慣れたる架橋の景も秋に入る
丸井美津子　宮の町

捕えて見たき高さに蜻蛉群れ
神田芳江　川端町

曼珠沙華いよいよ赤し田の畦に
柴田紫田　西中町

壱岐対島あるやうでなし天の川
川崎政江　小倉町

呼子港
よぶこびと
“呼子人として”
松浦町　本城　孝

過ぐる日、日田へ出掛けました。日田の町は、天領の名にふさわしく、ゆったりとしたたずまいの町で、家並みの裏は、豊かに川が流れていました。川の巾は、呼子湾の二倍ぐらいあるのでしょうか。その様は、呼子を思わせるのに十分な自然の姿です。

毎年決まって五月には、町中あげての花火大会があり、沢山の人出で、その日は、一番楽しい日だと聞きました。これも呼子の綱引きと楽しみが似ていると思います。

夜、日田の町を散歩していると、その土地の方達のやさしさに触れ感じ入りました。品物を買ったわけでもありません。ただ見せて頂いただけなのです。ともすると買物をしない客に対しては無愛想になりがちなのに、そんな様子も見せず柔かい口調で私達を包んでくださいました。知らない土地でやさしく迎えられて、初めてはっとしたのです。

呼子に来てくださっている方達を私は、暖かく迎えていたのかと……

そして、一人ひとりのお客を大事に迎えてからこそ呼子の発展があるのではないかとも

＊＊＊

この頃では、海岸道路に大型観光車が止まっていたり、朝市で見知らぬ人達に道を尋ねられると、前より丁寧に教え、間違わずにその方向に進まれるか車を見送ります。

「呼子へ行ってごらん」この言葉が、あちこちで響き合って大勢のお客が呼子に見えるといいですね。

先日TVで、呼子の大綱引きが、豊原ミツ子さんの司会で放映されました。今迄になく呼子の紹介が中味の濃いもので嬉しかったです。故郷を離れていらっしゃる方達にとっては、さぞ望郷の念にかられた事でしょう。

呼子に生まれ育った私にとって、呼子こそ愛すべき地であり、これから経済的や、文化面にもっともっと伸びていってもらいたいと願う気持でいっぱいの故郷（ふるさと）なのです。

みんなの広場

商工会七夕まつり 作品展示終了

商工会が、主催した第一回七夕まつり作品展（書・画）に、呼子町、鎮西町の小学生443名の応募がありました。専門家の審査の結果、入賞の160点が8月1日から13日まで松浦町商店街に展示されました。

入賞者には、表彰状と記念品を、また、全員の生徒さんに参加賞が各学校を通じ贈られました。

尚、入賞のうち、特別賞と特選は次の方々です。

いつまでもお達者で 呼子町敬老会

9月15日敬老の日、午前10時から社会体育館で「敬老会」があり、お年寄りの長寿を、町民の皆さんと一緒にお祝いしました。会では町長のねぎらいの言葉をはじめ、呼子小学校3年生越智隆文君、宮村麻美さんが、「うやまいのことば」を述べました。式典のあと、幼稚園児らによるアトラクションにみなさん大喜びでした。

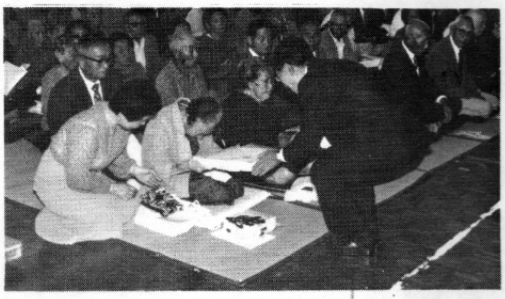

いつまでもお達者で

・書道の部

特別賞	氏名	学年	学校
町長賞	寒田玲加	1	呼子
議長賞	坂本優子	6	打上
教育委員会会長賞	山下百合	5	名護屋
観光協会会長賞	古舘咲子	4	〃
商工会会長賞	おぐらかずえ	3	呼子

。特選は呼子該当者がないため省略

・図画の部

特別賞	氏名	学年	学校
町長賞	前谷和秀	4	呼子
議長賞	日浦和美	6	〃
教育委員会長賞	石田智子	4	〃
観光協会会長賞	佐々木美和	3	〃
商工会会長賞	深川美保子	5	小川

	氏名	学年	学校
特選	寒田恭司	6	呼子
〃	糸山智子	〃	〃
〃	福本昌弘	〃	〃
〃	川添大樹	5	〃
〃	古川妙美	〃	小川
〃	長尾梨紗子	4	呼子
〃	古川慎司	3	小川
〃	自岩高信	2	呼子
〃	新庄希未	〃	〃
〃	河野光宏	〃	〃

頭の体操

詰碁

出題　本因坊　武宮正樹

白先生き・9手まで

・ヒント…石の下

3分で1級、2分で初段。

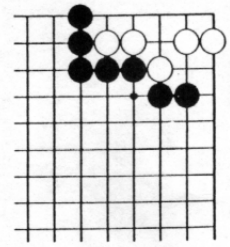

詰将棋

出題　八段　北村昌男

・ヒント…4一角を取るまでが一苦労。

10分で1級、5分で有段者。

	1	2	3	4	5	6
一	と		飛	角		
二	歩			角		
三	王	銀		香		
四				銀		
五			歩			
六						
七						
八						
九						

持駒　飛銀

〈詰碁正解〉右の下の有名な手筋で、白1のオサエから7で四子を捨てての生き。

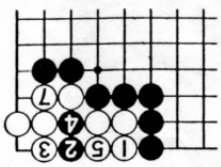

❻――4の所
❽――2の所
⑨――4の左

〈詰将棋正解〉2二銀、同王、3三飛成、同銀、3一角成、同王、2一飛、3二王、4一飛成、2二王、3一角まで11手詰め。

〈解説〉銀、飛、角、と連続の捨て駒が華麗な感じです。3三飛成のとき1三王と逃げれば1五飛、1四合駒、3一角成まで。

お気軽に利用ください
一日合同相談所開設
10月20日(月)社会体育館

町内の行政相談員さんや、人権擁護委員さん、心配ごと相談委員さん、登記相談員さんらが集まって、家庭内のいざこざ、財産、人権問題、交通などの官公庁への苦情、生活の中の困りごとなど、何でも相談に応じます。気軽に相談に来て下さい。

相談事項の秘密は厳守されます。

10月20日に相談に来ることが出来ない人は、次の方々へ連絡していただければ相談に応じます。

。行政相談員
谷口千吉郎(中　町)②3334

。人権相談員
堀尾喜一郎(先方町)②3375

。心配ごと相談員(民生委員総務)
松尾英雄(愛宕町)②3376

。登記相談員
井手冨吉(川端町)②3452

国民年金 厚生年金 相談開設

気軽に相談において下さい。

一、日　時　十月十七日(金)
一、場　所　社会体育館　一館ロビー
一、担当者　唐津社会保険事務所職員
　国民年金相談と保険料集合徴収

町税の納期のお知らせ

●町県民税　第3期
●国民健康保険税第4期

納期限　昭和61年10月31日

明暗

8月末現在

こんにちは赤ちゃん

須川菜摘(博人次女)　中町
天川弥希子(裕之長女)　〃
大薗勇輔(勇次郎長男)　加部島

おくやみ

武谷二郎　81歳　川端町
竹田ミサ　80歳　〃
里口助七　81歳　加部島
吉川ウメノ　83歳　小川島

香典返しお礼

(敬称略)

里口源治(故父助七)　加部島
竹田　洸(故母ミサ)　川端町
武谷和衛(故父二郎)　〃
呼子町社会福祉協議会

10月のこよみ

2日　○東松浦郡ゲートボール大会　8時30分　呼子中学校
3日　○地区別運転者講習会　19時30分～社会体育館
4・5日　○県民体育大会ソフトボール　呼子中学校
6日　○心配ごと相談　10時～15時　社会体育館
　○農業委員定例会　10時～役場
7日　○納税の日　離島を除く全地区　滞納者宅を個別訪問し徴収及び納税相談
　○地区別運転者講習会　19時30分～中央集会所
8日　○地区別運転者講習会　19時30分～小川島漁村センター
10日　○町民体育大会　8時～　呼子中学校
13日　○健康相談　13時30分～15時30分　社会体育館
　○心配ごと相談　10時～社会体育館
　○地区別運転者講習会　19時30分～小友公民館
14日　○乳児健診（5月～8月生れ）13時～社会体育館
16日　○胃検診　8月30分より受付　社会体育館
17日　○年金相談所開設　午前10時～午後3時まで　社会体育館
　○計量器（はかり）の定期検査　10時～15時　役場
20日　○一日合同相談所開設　10時～15時　社会体育館
　○健康相談　13時30分～15時30分　中央集会所
　○計量器（はかり）の定期検査　10時～15時　役場
23日　○健康教室（肥満教室）13時～社会体育館
24日　○地区別運転者講習会　19時30分～加部島開発総合センター
27日　○年金相談所開設　午前10時より正午　社会体育館
　○年金相談所開設　午後1時～午後3時まで　小友公民館
28日　○年金相談所開設　午前11時～午後4時　小川島漁村センター
29日　○健康教室（肥満教室）9時30分～　社会体育館
　○年金相談所開設　午前10時より正午　中央集会所
　○年金相談所開設　午後1時～午後3時まで　殿ノ浦公民館