町報 よぶこ

発行／呼子町／　編集／企画課　印刷／㈱ニオカ印刷

人の動き

（4月30日現在）

総人口	7,457 人
男	3,559 人
女	3,898 人
世帯主	2,141 世帯

初夏つげる“麦刈り”

加部島にて

町民体育館等に着手

昭和61年度予算総額

三十八億三千七百八十四万円を計上

去る3月定例議会で決まった予算総額三十八億三千七百八十四万円の内、一般会計は二十三億三千四百十六万円で、前年度当初に比べ約10・7％増となっています。

一般会計の内訳

収入（歳入）

次表は、本年度予算の収入面を示したものです。

収入の34・9％と高い比率を占める地方交付税（国が国税の一定割合を町の財政事情に応じて配分するもの）は昨年より、5922万円多い8億1342万円を計上しています。

また、町が事業を行う場合に国や県が事業費の一部を負担する国・県支出金は8億6168万円で前年より1億9818万円の増加となっています。

全体の6・1％を占める町債は事業の財源に充てるための町の借入金で前年より8110万円の減となっています。

支出（歳出）

次表は、本年度の支出を示したものです。

主な事業は、町民体育館建設港湾改修整備、霊葬場建設、呼中柔剣道場建設、漁港修築、農町道新設改良、消防施設整備等です。

このほかに県が行う加部島架橋等の事業や港湾改修整備、急傾斜対策工事等があります。

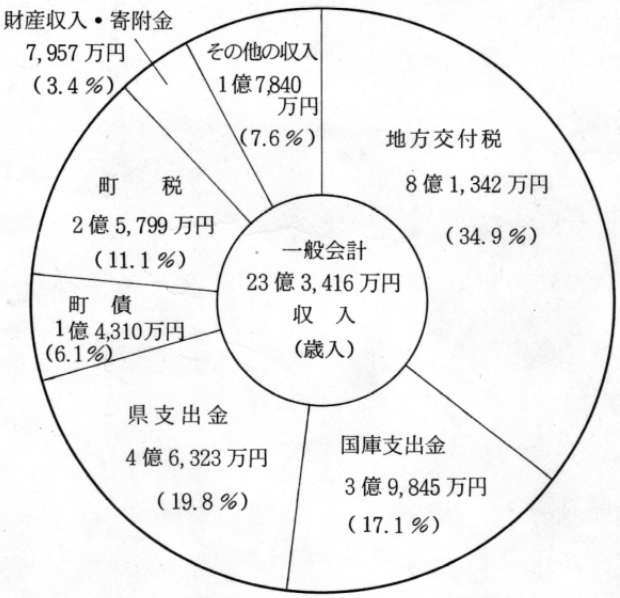

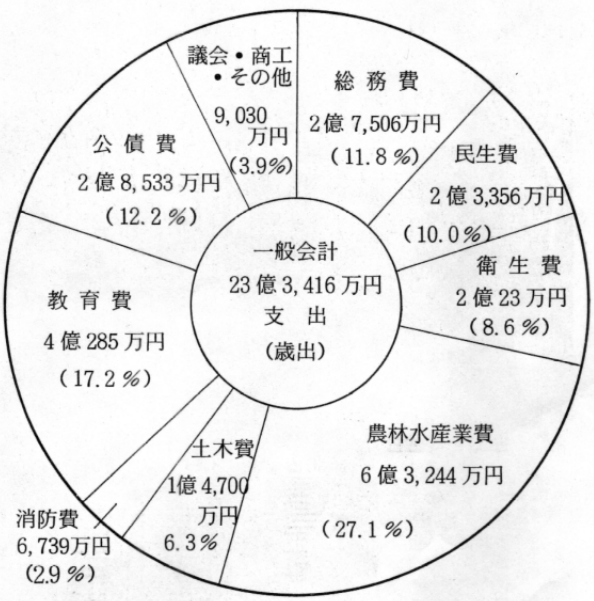

昭和61年度　町の会計予算

一般会計		23億3,416万円
特別会計	国民健康保険事業	5億9,725万円
	老人保険事業	4億4,131万円
	小川島診療事業	3,357万円
	養護老人ホーム事業	1億　403万円
	特別養護老人ホーム事業	1億6,976万円
	国民宿舎事業	6,907万円
	水道事業	8,869万円
町の総予算		38億3,784万円

一人当り町税負担額	3万4,648円
一世帯当り町税負担額	12万1,350円
一人当り支出額	31万3,478円
一世帯当り支出額	109万7,912円

シリーズ④
「ザ・架橋」

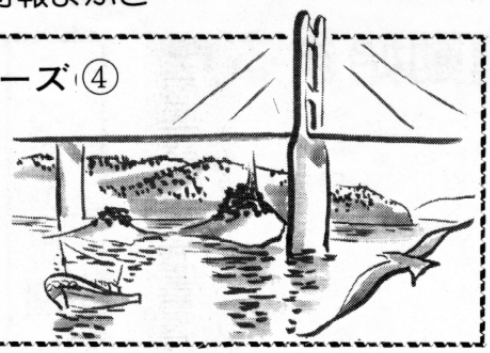

私の提言

県営畑総加部島換地委員長
松尾次男

『産地づくり』
島に合った作物体系を

世想の進むにつれて人の気持も働く事より思考型になるのは人の常であります。

我が町も以前は、第一次産業の一大基地であった事は周知のとおりですが、世の変化により生産優先から需要者中心の農業に転換せざるをやむなきに到った今日です。

教育の充実に伴い子供は高校へと進学し過疎の現象があらわれています。又道路網の不備により荒地も目立っている現状で、ある地区では、自家消費の野菜でさえ不能になっている有様です。

農業の三要素は、土地、資本労力と言われていますが、私はもう一点『辛抱』を忘れてはならないと思います。

農産物が安いからやめる、高いから作るのでは、一大産地形成は出来ないと思います。それぞれ農家の労力構成を第一に立地条件を考え島に合った作物体系を考えるべきだと思います。

言は易し、行いは厳しい事ですが、昔と今を比較してみると肥料も充分あり環境も整備されあとは、辛抱の二字かと思います。

幸い、当加部島も当局の特別の御指導により県営土地改良事業及び架橋建設が実現し、農業発展の基礎が達成されようとしている今日、私達は、どう対処すれば良いか……。これは、新しい耕地を自分の気持に合うように努力し、土作りをする事と思います。そして、容易に出来る作物を手がけ、農家が耕地の特色を理解すれば高級野菜やハウス栽培なり高度農業への切替も可能と思います。

以前、私も百姓百品と申すとおり、色々と作っておりましたが、農政指導のように専門的農業でやらなければ出来ないと思います。

加部島は、他地区にくらべて数少ない甘夏柑も適していますし、又、土質に合う、ニンニク玉ねぎ、煙草、そして、架橋が完成しますと西瓜等の栽培も良いと思います。なお、土作りの一環として畜産事業の振興が是非必要と考えます。

農水産業の発展こそが、我が町の浮揚、活性化につながると思います。そのためには、行政指導、技術体系の確立、そして私達従事する者の辛抱の二字を『キモ』にめいじ、勉学に励み実行する事が、まず第一条件であり肝要と痛感致す次第です。

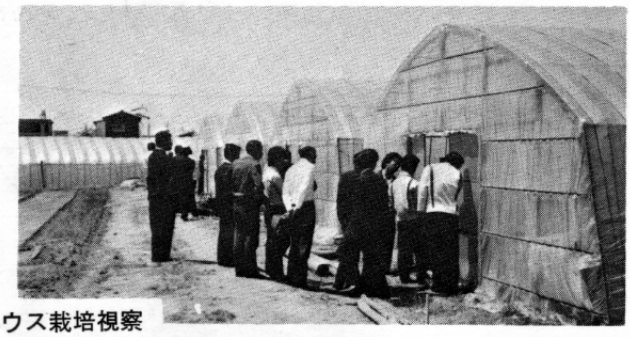

ハウス栽培視察

専門家の目
リーダーの育成を！

佐賀県上場農業改良普及所
次長　御厨俊士

加部島は農業を営むには、気象、土地の条件に適したところです。これに人的条件、つまり〝人〟の確保が必要と思われます。

たとえば、施設栽培をする場合には、燃料問題、防風対策、営農方法など、高度な技術が必要とされます。限られた土地で高収入を得ることが、後継者を育成する唯一の方法だと思います。それには、私達指導者の努力はもちろんですが、地元の皆さんの中からリーダーが出て今後の加部島農業を発展させる大きな力となることが急務だと思われます。

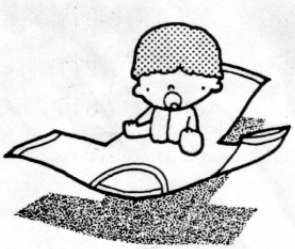

社会教育

今年もふるさと運動始まる!!

ふるさと農園
子どもたちが田植え

去る5月12日、今年も呼子小学校5年生全員によるふるさと農園の田植えが行われました。

子ども達にとっては初めての体験でしたが、裸足で泥まみれになり農協職員の指導で、もち米の苗を小学校の下の水田に植えました。

昭和56年に始まった呼子町ふるさと運動は、「子ども達に昔の遊びや生活を体験させよう」をテーマに、一年目にもちつき大会、二年目にさつまいもづくりなど、そして昭和59年からもち米作りと段階的に継続して実施されてきました。

子ども達が、汗を流して泥にまみれて農作業を行ない、収穫の喜びを味わい、そして自然を知る継続的労働体験学習として「ふるさと農園」は行われています。また、6月には4年生全員によるさつまいも植えが行われます。

その他、今年のふるさと運動としては、加部島の「ふるさとの遊び」、小川島「鯨骨切り唄子供保存会」が実施されます。

ふるさと農園・田植え

呼子町婦人会総会開催
会則改正案を可決！

去る4月27日に呼子町婦人会の総会が、新しくできた呼子中学校の体育館で開催されました。

今年の総会では、地域婦人会の活動促進を図るため、会則の改正が行われ、総会終了後は参加者全員によるレクリエーション大会が行われました。

昭和61年度の役員は次のとおりです。

会長	岡部　民	（加部島）
副会長	持永　真子	（天満町）
会計	持永　真子	（天満町）
書記	小宮　幸子	（殿の浜）
監事	丸井スミエ	（宮の町）
〃	正岡　イヨ	（中　町）

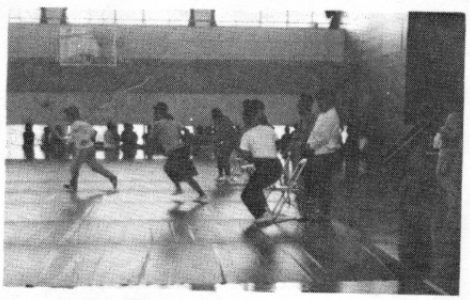
婦人会レクリエーション大会

子どもたち自身の活動を
呼子町子供クラブも総会を開催

5月6日、呼子町子供クラブ連絡協議会（会長野中弘）は、国民宿舎呼子ロッヂに於いて総会を開催しました。今年の事業計画には、子どもたち自身の活動促進を図るため、子どもの会議の開催などがもり込まれました。

第9回呼子町子供クラブドッチボール大会
ペガサス（中町）が優勝！

呼子町子供クラブ連絡協議会主催の子供クラブドッチボール大会が5月11日（日）呼子小グランドで町内の子供クラブ15チームが参加して行われました。試合の結果、ペガサスチームが決勝戦で海の子チーム（小友）を2対0でやぶり三年ぶり3回目の優勝を果たしました。三位は松の子（松浦町）さよひめ（加部島）でした。

▶子供クラブドッチボール大会

呼子町社会教育に関する意識調査より

「呼子町を住みよいところだと思いますか」

居住地の住みごこちについて、「住みよい」と答えた人は47％（男性51％女性44％）でした。「住みにくい」と答えた人は9％、「どちらとも言えない」と答えた人は43％（男性37％女性47％）であり、住民の大半は呼子を気候風土がよくて、新鮮な山の幸海の幸に恵まれた人情豊かな町としてとらえられています。

◆住みよいと答えた人の理由
- 自然環境に恵まれている　42％
- 魚、野菜など新鮮である　26
- 人情味豊かな町である　16
- 住みなれた町だから　12

◆住みにくいと答えた人の主な理由
- 物価が高い
- 人間関係がむづかしい
- 働くところがない

◆どちらともいえないという理由
- 人間関係がむづかしい　33％
- 働くところや仕事がない　26
- 他の所に住んだことがない　15
- 教育的文化的行事に恵まれない　15

花ざかり町内グランドゴルフ

社会体育

自分の健康は自分でつくろう

グラウンドゴルフ大会

（川端町区・愛宕町「なかよし」子どもクラブ）

好天に恵まれ去る5月18日(日)、川端町区では、午前中、梅雨に備えて区内の溝掃除をしたあと、午後から公民館レクリエーションの一環として、区民70数名が参加するグラウンドゴルフ大会が、駅前広場で行われました。大会には、誰にでもできる簡単なスポーツということで、20代の若い人から81歳になる高齢者まで老若男女の方が参加され、楽しい大会となりました。

子どもも挑戦!!

愛宕町「なかよし」子供クラブでも同日、旧呼子中学校グラウンドで、子どもグラウンドゴルフ大会を行いました。役員さんの話では、小学一年生の子供にできるかなと心配でしたが、やってるうちにだんだん上手になり一諸にしていた大人より上手になってきたのには驚きました。又、「子供たちに大変好評だったので、11月にもう一度計画したい」と、いう話もされました。

さわやか グランドゴルフ教室

町教委では、誰にでも簡単にできるスポーツとして知られるグラウンドゴルフ教室を、婦人高令者を対象に5月15日から開きました。中途からの参加もできますので、希望者は直接教室へお出かけ下さい。

○期日　毎週木曜日
○時間　9時半から11時半まで
○場所　旧呼子中学校グランド

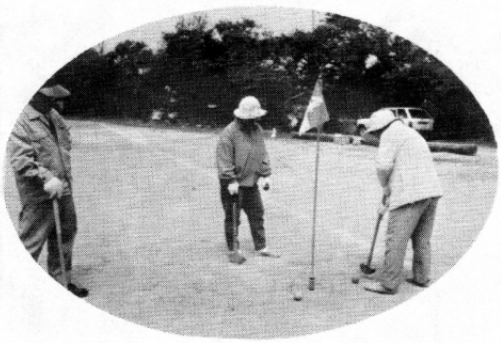

（子供グラウンドゴルフ大会）

非情の雨

町教育委員で計画されていた5月3日の子供グラウンドゴルフ大会は、雨のため中止されました。町教委では、島からの参加希望者が多かったこともあり、又参加申し込みした子供たちをがっかりさせないためにも是非、機会をみつけて大会を行うよう考えています。

晴れ晴れ島民体育大会（小川島）

5月24日(土)、本年度皮切で、小川島小、中学校、区民合同の体育大会が開催されました。この日は快晴で絶好の体育日和とあって、島民総出で盛り沢山の楽しいプログラムに歓声をおくり、なごやかな一日を過しました。小川島の皆さんおつかれさま!!

第5回体力テスト会行わる

5月11日、子供クラブドッジボール大会と合わせて第5回体力テスト会が、呼子小体育館で行われました。参加者は、少なかったが、参加された方は、ほぼ自分の年齢と同体力年齢に一安心されたようでした。

6月のスポーツ

○佐用姫杯ミニバレー大会
とき　6月29日(日)　9時
ところ　呼子小学校体育館
内容　9人制ミニバレー
主催　婦人会各支部対抗
　　婦人会・教育委員会

事業所統計調査にご協力を！

7月1日は，全国一斉に事業所統計調査が行われます。事業所統計調査は，全国のすべての事業所を調査することにより，我が国の産業の見取図を作ることをねらいとしたものです。

6月末に調査員が各事業所（商業・工業・サービス業等）を訪問し調査票をお配りし，7月1日からもう一度調査員がお伺いしますので記入済みの調査票はそのときお渡し下さい。

標語募集

佐賀県国民健康保険団体連合会・佐賀県内市町村国保・国保組合では、健康づくりの推進、正しい受診、国保税の納入など国保制度についての理解を深めることで、国民健康保険事業の健全なる発展を図る目的で、標語を募集します。

＊　＊　＊

● **応募資格**　県内居住者

● **応募方法**

(1)官製はがき（1枚1標語）に限る

(2)住所・氏名・年齢・職業を記入のこと

● **締切日**　**昭和61年8月末日**

● **入選作と賞金**

第一席　1名　賞金　2万円

第二席　2名　賞金　1万円

佳　作　5名　記念品

● **提出先**

〒840　佐賀市城内一丁目5番14号佐賀県自治会館内

佐賀県国民健康保険団体連合会総務課

Tel 0952―㉟―4181

密入国取締りにご協力を!!

呼子町、鎮西町の海岸は、地理的にも朝鮮半島に近いところから、小型船舶でも簡単に密入国して来ることができます。

密航者は、不法に日本へ入国するばかりでなく、麻薬や覚せい剤を持込むなど有害な活動を行っています。

このため警察では、海上パトロールや密航監視活動を強めるなど取締りをしております。

したがって、町民の皆さんには、日ごろから密入国に関心を持っていただき、ご協力方をお願いいたします。

もし、見なれない船、怪しい人、怪しい車などを見かけた際は、「**110番**」か、もしくは、最寄りの駐在所又は警察署へご連絡ください。

しめやかに　戦没者追悼式

4月28日町主催の戦没者追悼式が社会体育館3階でしめやかに行われました。

二百九十九柱のみたまの前で二百二十六名の遺族の方達をお招きして、諸霊のめい福を祈り、諸遺族の方々への御加護をお願いし、献花方式によって戦没者の追悼式を終わりました。

落合勝郎先生 顕彰像除幕さる

昨年夏以来、落合勝郎先生顕彰碑建設発起人会（会長前谷康司町長）のもとで進められていました落合勝郎先生顕彰像が町内外各位のご協力とご援助のもと、ここに完成の運びをむかえ、5月28日午前11時、町社会体育館前で、保利耕輔農林水産政務次官美萠夫人、岸本県議を初め郡内選出議員、郡内町村長等、町内外、二三〇名の参列をいただき、落合先生の孫にあたる、落合秀子さんと淳子さん、玲子さん、それに会長前谷町長の手により厳かに除幕式が行われました。

この後の社会体育館内の式典で、前谷会長は、「落合先生は呼子町長として7期26年間、ひたすら町勢の発展を念じつつ、郷土のためのみならず、地域社会のために75歳の生涯を捧げられました。

今、遺された数多くの業績を振り返ってみますと、国鉄呼子線の建設促進、加部島架橋、港湾漁港の整備等、産業、教育、文化、福祉各般にわたり住民の福祉向上のために全力を傾注され、またこの間郡町村会会長、県町村会副会長、全国漁港協会理事等、多くの要職を務められ永年地方自治の進展に尽力されました。

このようなご功績により昭和49年11月には町村長では、全国でも例の少ない勲四等瑞宝章を生存叙勲としてうけられ、また昭和57年7月には呼子町名誉町民第一号の称号を贈られています。

しかしながらあれほど待ち望まれていた国鉄呼子線の開通と加部島架橋の完成を見ることなく、去る昭和55年7月16日遂に不帰の客となられ、今年は7回忌にあたるため、ご遺徳を永く後世に伝える意味から、顕彰像を建立しました。各位の協力に感謝します。」と挨拶。

神事のあと、保利美萠夫人、岸本県議、大幡郡町村会会長がそれぞれ祝辞を述べられました。

最後に乾杯で締めくくり盛会の中に終了しました。

お孫さんと会長による除幕式

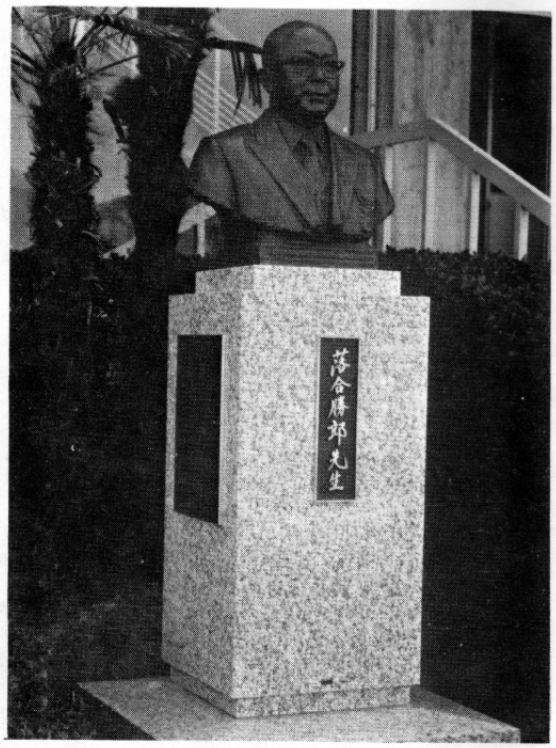

社会体育館の裏に建立された落合先生胸像

あの手この手の 訪問販売手口

見本工事商法

テラス、ベランダ、カーポートなどのエクステリア商品の設置販売について行われます。

〝キャンペーン中だから安くする〟〝お宅の場所は目立つので、見本工事としてやらせてくれれば半額にする〟とかいったセールストークが使われます。あとでよく調べてみたら、割引どころかむしろ高くて、くやしい思いをした、という例が多いのです。〝あとで、見本用の写真を撮るから安くするよ〟とも言われますが、まず撮りにくることはありません。

キャッチ商法

路上で、文字どおりキャッチされるもので、化粧品と会員券が圧倒的です。〝アンケートに答えてください〟〝美しくなる話をちょっと聞いて〟と呼び止められ、喫茶店や営業所のチャームセンターに連れていかれます。化粧品は多量、高額に買わされます。映画や買い物が安くできるという会員券は、利用価値の少ないことに気が付いてもあとのマツリです。

町政功労者表彰

1日、永年町政に功労された人々の表彰が町社会体育館で行われました。式のあと佐賀新聞社石田論説委員の時局講演「最近の政治情勢について」がありました。被表彰者は次のとおりです。

▽**清水俊海殿**　呼子町教育委員として、在職17年、公益に尽力されました。

▽**故岡部芳治殿**　呼子町農業委員として、在職10年公益に尽力されました。

▽**故富田　巌殿**　呼子町職員として、在職37年、町行政の発展に尽力されました。

▽**柴田嗣男殿**　呼子町職員として、在職21年、町行政の発展に尽力されました。

▽**小友納税貯蓄組合殿**　永年にわたり、組合員一致協力して納税に努められました。

▽**宮木妙子殿**　永年にわたり、呼子保育園長として、幼児教育の向上に尽力されました。

▽**浜中磯治殿**　永年にわたり、呼子町水産業の振興に尽力されました。

▽**寒田泰雄殿**　永年にわたり、呼子町水産業の振興に尽力されました。

▽**佐々木金之助殿**　永年にわたり、呼子町の農業振興に尽力されました。

▽**来司　喬殿**　永年にわたり、歯科校医として、学校保健の向上に尽力されました。

▽**船坂信男殿**　永年にわたり、学校医及び教育委員として、呼子町教育の振興に尽力されました。

簡易保険積立金還元融資事業

統合呼子中学校の屋内運動場新築事業に5,120万円，農道殿ノ浦中央線に3,000万円（100％）の融資を受けています。

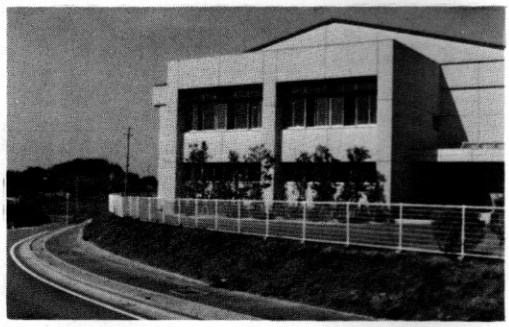

呼中体育館と農道殿の浦中央線

国民年金保険料の支払い方法が変わりました

今年4月からは、原則として20才以上60才未満の国民が、国民年金に加入することになりましたが、保険料の支払方法も次のように被保険者の種別によって異なります。

自営業者、農林漁業従事者及びその配偶者で、従来から強制加入被保険者であった人は、「第一号被保険者」となり、今年4月より保険料は、毎月納めとなります。

支払う保険料は、定額で月額七、一〇〇円、付加で七五〇〇円です。また、厚生年金保険の被保険者及び共済組合の組合員は、「第二号被保険者」となりますが、それぞれの制度から保険料はまとめておさめることとなっています。

尚、厚生年金保険又は、共済組合に加入している夫に扶養されている20才以上60才未満の奥さんは「第三号被保険者」となりますが、保険料は夫の加入している制度からまとめて支払われますので、個別に支払う必要はありません。但し役場に届出て確認を受けることが必要ですから、まだ届出をすまされていない方は、至急、役場の年金係に届出て下さい。

尚、くわしいことは、年金係へお尋ねください。

ボーナスの由来

ボーナスの言葉は、ラテン語の「ボヌス」（善意と慰労）から来ている。

日本では、江戸時代に大阪の鴻池両替店で、支配人に「褒美銀」という祝儀を与えた記録がある。

ちゃんとしたボーナス制度を設けたのは、明治9年、三菱商会である。当時社員に利益を再分配するという名目で、3円～5円が支給された。

日清戦争後になると、百貨店、紡績会社などで出し始めた。高島屋では、「高ほうび」という名称が使われた。そんな時代を経て、ボーナスという言葉が一般に通用し始めたのは、昭和の初め頃である。

初期のボーナスには、褒美の色合いが濃いが現在では給与である。

短歌

呼子短歌会

梅いけて静けき部屋に吹雪く夜の遠海鳴りを妻と聞きをり　日浦歌子　松浦町

母となる思ひをつぐる嫁の声受話器のなかに弾みて聞ゆ　増田幸子　松浦町

地下鉄の階のぼりきて夜の空に展くネオンのあかき華やぎ　小笹妙子　松浦町

明日は花見ときめし夜半よりつのりきし風に散りゐむさくらを想ふ　山口隆雄　川端町

雛段の前にすわりていし孫の楽にあわせてステップを踏む　小宮鈴江　松浦町

俳句

呼子句会

うに採りに島影のびて来りけり　柴田紫田　西中町

花人と逆に湯治のバスに乗る　神田芳江　川端町

若葉風すうっと抜ける刻のあり　川崎政江　小倉町

干し物をたゝむ手ざわりにも薄暑　谷ハルエ　川端町

死の灰の朧の海を越えて来し　丸井美津子　宮の町

ウインドに秋の来てをり街薄暑　高崎久子　片島

注連張って札所の滝の高からず　熊本照子　松浦町

こんにちは 保健婦です

今月は、最近増えている子供の肥満についてお話しましょう。昔に比べて、最近は食糧事情もよくなり、いろいろなところで食べ物が手に入ることもあって、確実に増えてきています。一つの証拠として、左の表は文部省の「学校保健統計」からとったものですが、昭和43年と昭和56年とを比べてみると、大体12～3年前の二倍位増えていると思います。それでは、なぜ子供の肥満がよくないかをあげてみましょう。一つは、赤ちゃんの肥満は別として、二～三歳から学校へ入るような子供が肥満してくると、その子供達は大人になって六〇～八〇％が大人の肥満になる傾向があるということです。もう一つは、太るというのは脂肪細胞の中に脂肪がたくさんたまってくるもので、いったん増加した脂肪細胞は数が減らないというのも問題なのです。脂肪肝になったり、子供でも肝硬変にまで進んでしまうという例も最近ではあると言われています。また、肥満というのは子供の時から成人病ーこれは高血圧や糖尿病といったものですが、子供の時からすでに成人病の状態を示している肥満がかなりいるわけです。また、劣等感があったり、仲間外れといったように、心理的に悪影響を与えるということも問題の一つと言えると思います。以上のような問題を防ぐために、家庭での食生活のポイントをあげてみましょう。①食事はゆっくり食べる。②食べ物は少しずつ小出しにする。③おやつは、お母さん方が管理する。④食事は朝昼晩均等に食べる。以上の様に食習慣・生活習慣等に気をつければ、肥満は防げるのではないでしょうか。子供に食べないように言ったものは、家族全体も食べないように、食生活は家族揃って実行する事も非常に大切な事ですね。成人病予防は、子供の頃から…どうか、お母様方が中心になって、家族全員で成人病予防に心がけて下さい。

〈肥満児の出現率〉

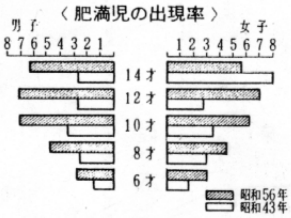

高額療養費の限度額のお知らせ

健康保険法の改正により、昭和61年5月1日から高額療養費の自己負担限度額が、社会経済情勢の変動に伴い、5万1千円から5万4万円に引き上げられることになりました。

高額療養制度とは、本人でも被扶養者でも、一人の人が、一カ月（毎月1日～末日まで）一つの病院・診療所に5万4千円以上の医療費を自己負担して支払った場合は、5万4千円を超えた額は全額、あとから払い戻されます。これが高額療養費の制度です。

町税の納期のお知らせ

町県民税第1期

納期限

昭和61年6月30日

みんなの広場

▶全身海中につかって

この子らに残そう青い海原を

玄海の海は私たち漁業後継者にとって、生産の場であり、このかけがえのない海を美しいままに子々孫々にまで伝えるのは、私たちの責務であると考えます。

しかしながら、この美しい玄海の海も最近の社会生活の高度化と相まって、年々汚染が進行しています。そこで、私たち自身の海を守る意識を再確認すると共に、広く一般の人たちに呼びかける意味で、海洋汚染防止の標語を青壮年部員より募集し、その結果、第一席「この子らに残そう青い海原を」、第二席「やめましょう海へのごみすて、はい油すて」、第三席「その一つのごみが海を汚す」となりました。私達は、今後とも、私達の海を守るため一生懸命に活動してまいります。海を愛する皆様のご協力をお願いします。

佐賀県玄海漁協青年部連絡協議会

一足早く〝ガゼ〟取り解禁

5月24日、小友、小川島より一足早く、加部島のガゼ(うに)取りが解禁になりました。

この日は、初夏を思わせる暖かな一日で、絶好の解禁日になりました。

島の青年、婦人の皆さんは、ウェットスーツに身を包み、水中メガネを駆使して、全身、海中につかりながら、永年鍛えた〝カン〟でガゼを、「こすご」(蔓(カズラ)で編んだカゴ)に次々と取り入れていました。

今年は例年に比べて、量は少ないとのことですが、これは、他県からの密漁が影響しているのではないかと話しておられました。

頭の体操

詰碁

出題　本因坊　武宮　正樹

白先黒死・7手まで

●ヒント…まずツケて

5分で1級、2分で2段。

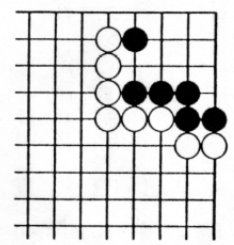

詰将棋

出題　八段　北村　昌男

●ヒント…二枚の角の動かし方に妙味。

8分で2級、3分で二段。

持駒　桂

〈詰将棋正解〉1一角成、1三玉、1二馬、1四玉、2四角成、同銀、2六桂、2五玉、3四馬まで9手詰め。

〈解説〉三手目1二馬は最終3四馬を予定した好手。1二同銀なら2四角成です。五手目2四角相が巧妙な捨てで、桂と馬を結びつける詰め上がりを作ります。

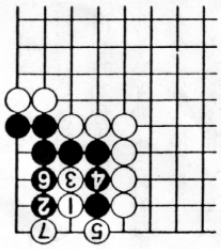

〈詰碁正解〉白1のツケから始め、黒2の受けの時白3のツキアタリから7のハネがうまい手で死。

毎月1日は「県民防火の日」

近年は、建築構造、原材料の変化等で、火災発生の要因は増大し、また複雑多様化しており、人命が損われる危険は高くなってきています。

消防機関では、その防止に最善の努力をしていますが、火災発生を防止するために、まず県民一人ひとりの防火に対する日常の注意が大切です。そこで最も覚えやすい毎月初めを「県民防火の日」として、防火の注意を新たにしてもらうよう設定されたものです。皆様方のご協力とご理解を下さるようお願いします。

※火の用心7つのポイント

1. 寝たばこや煙草の投げ捨てをしない。
2. 子供はマッチやライターであそばせない。
3. 風の強いときは、たき火をしない。
4. 天ぷらを揚げるときは、その場を離れない。
5. 家のまわりに燃えやすいものを置かない。
6. 風呂の空だきをしない。
7. ストーブには、燃えやすいものを近づけない。

明暗

こんにちは赤ちゃん

3月末現在

笹山彰太(正則長男)　釣　町
柳原利紗(正利三女)　中　町
新　裕希(浩三二男)　川端町
石井有希子(力　長女)　愛宕町
平河秀輝(春美長男)　〃
平山貴宏(勇雄長男)　〃
松尾明奈(昭典長女)　殿浦岡
柴田浩二(貴　長男)　殿浦浜
藤田広平(清次長男)　小　友
松口信茂(信一郎長男)　加部島

おくやみ

川口　林　68歳　中町
夫津木キワ　82歳　中町
横山浅二郎　76歳　〃
藤松フクノ　70歳　宮の町
笹部孝大　40歳　松浦町
山下治恵　80歳　〃
川添昌子　55歳　愛宕町
高森ミツエ　68歳　〃
柴田　清　74歳　殿浦浜
木下貞一　90歳　片　島

香典返しお礼

（敬称略）

川口武光(故父林)　中町
夫津木政数(故妻キワ)　〃
藤松敏美(故妻フクノ)　宮の町
笹部和子(故夫孝大)　松浦町
川添邦夫(故妻昌子)　愛宕町
柴田　貴(故父清)　殿浦浜
木下幸太郎(故父貞一)　片　島

呼子町社会福祉協議会

訂正とお詫び

町報第一八三号（5月1日）明暗欄、こんにちは赤ちゃん中、川添　綾(和晴長女)　男とあるのは(和晴長女)の誤りでした。お詫びの上訂正します。

こよみ

2日
○心配ごと相談　10時～15時　社会体育館

4日
○子宮ガン検診　12時30分受付　社会体育館

7日
○呼子大綱引　こども綱　午後2時30分～役場前

8日
○呼子大綱引　おとな綱　午後1時30分～三神社前

9日
○健康相談　13時30分～15時30分　社会体育館
○心配ごと相談　10時～15時　社会体育館

10日
○民生委員会　9時30分～役場

11日
○住民健診・レントゲン撮影10時～15時　殿浦西公民館
○一般健康診査（40才以上）10時～15時　殿浦西公民館

12日
○住民健診・レントゲン撮影10時～15時　殿浦岡・浜公民館
○一般健康診査（40才以上）10時～15時　殿浦岡・浜公民館

13日
○住民健診・レントゲン撮影10時～15時　小友公民館
○一般健康診査（40才以上）10時～15時　小友公民館

16日
○住民健診・レントゲン撮影10時～15時　先方集会所
○一般健康診査（40才以上）10時～15時　先方集会所

17日
○住民健診・レントゲン撮影10時～15時　社会体育館
○一般健康診査（40才以上）10時～15時　社会体育館

18日
○住民健診・レントゲン撮影10時～15時　中央集会所
○一般健康診査（40才以上）10時～15時　中央集会所

19日
○住民健診・レントゲン撮影10時～15時　中央集会所
○一般健康診査（40才以上）10時～15時　中央集会所

21日
○若年母子研修会　19時～社会体育館

24日
○住民健診・レントゲン撮影10時～15時　加部島開発センター
○一般健康診査（40才以上）10時～15時　加部島開発センター

26日
○胃検診　8時30分から受付　社会体育館
○1歳6カ月児健診　13時に集合　社会体育館