町報よぶこ

発行　呼子町・編集　企画課・印刷　唐津印刷有限会社

人の動き

（7月31日現在）

（対前年比）

総人口	7,556人	（△49）
男	3,640人	（△17）
女	3,916人	（△32）
世帯数	2,152世帯	（4）

加部島で知事対話集会

去る8月8日加部島開発総合センターで、各島からの代表者30人と知事さんとの対話集会が行われました。

各島からは水産振興問題として、密漁対策や漁港の早期整備その他、道路、航路、医療問題等離島ならではの切実な意見、要望が出され、香月知事はそれぞれに懇切丁寧に答弁、各問題への積極的取り組みを約束されました。引続き炎天下の島内の上場開発、架橋現場等を視察、平岳展望台から玄海に浮かぶ島々を見て、帰途につかれました。

9月のこよみ

2日○呼子町消防操法大会
午前8時30分～呼子G
○心配ごと相談日　10時～15時　社協事務局
3日　定例農業委員会　午前10時30分～
5日○納税の日　離島を除く全部落　滞納者宅を個別訪問し徴収及び納税相談
○新農業構造改善推進会議
午前10時～社会体育館
5日迄　防災週間
7日　県営畑総加部島換地評価委員会　加部島開発総合センター
10日　一般健康相談　13時～16時　社会体育館和室
12日　呼子町地域農政推進会議
午前10時～　社会体育館
15日　呼子町敬老会　午前10時～75才以上の老人　社会体育館
17日○一般健康相談　13時～16時　中央集会所
○胃集団検診　午前8時30分～午前10時社会体育館
18日　1歳6ヶ月児健康診査　受付午後1時～午後1時30分　社会体育館　対象児昭和58・1・1～58・3・31生れ
20日○栄養教室　午前9時30分～　社会体育館
○県営畑総加部島地区工事説明会　午後1時～加部島開発総合センター
21日～30日　秋の交通安全運動期間
23日　心配ごと相談日　10時～15時　社協事務局
中旬　町議会定例会

国民年金保険料は、毎月、納税組合長宅に、組合に加入されていない方は、役場まで、また金融機関への預金口座振替制度を利用して、納め忘れのないようにしましょう。

よりよい町づくりに挺身

前谷町長二期目への抱負

このたび無投票で再選された前谷康司町長は、二期目に対する心構えを次のとおり語られました。

4年前皆様方の暖かい御支持により町政を担当させていただきました私は、郷土愛に燃え、誠実と公平を信条として、町勢の発展に努めてまいりました。

このたびの任期満了にあたり再び町政を担当すべしとの、大方の御推挙を賜り、よりよい町づくりに挺身いたすべく、決意も新たに諸懸案に積極的に対応していきたいと考えています。

町づくり、地域づくりの主体は地域住民であり、これを技術援助していくのが行政の役割であろうかと考えます。このためまず産業の振興として、上場開発、漁港、港湾、加部島架橋等生産基盤の整備促進が必要であり、商工観光の振興策としては駐車場の整備が不可決であり、その他自然及び史跡文化資源を生かした観光開発を進めることも考えなければなりません。

次に人づくりの基本となる教育面では、残る両島の校舎改築が必要であり、社会教育のための諸施設づくりで、自主学習、実践活動を通じて、ふるさとの再創造をめざすちえづくりを、スポーツ人口の拡大と、スポーツの生活化を通じて、健康づくりを、心を豊かにする文化活動を通じて、ふるさとを愛する心づくりを進めて行きたいと思います。

又心のかよった行政で、住民福祉の向上を図るのは、これに携わる者の使命であり、心してこれに務める所存であります。

現在はご存じの様に行財政に極めて厳しい時期ですが、広域的協力をも考慮に入れて、健全財政に務めて行きたいと存じますので、皆様の旧に倍する御協力、御支援をお願い申し上げます。

郵便局長さんの交替と職員募集のお知らせ

永年呼子郵便局長として、親しまれ、融資による町事業の振興にも尽力された山下善郎氏が定年退職され、後任として井本博氏が就任されました。

新局長さんから「このたび呼子郵便局長に就任致しました。郵便、貯金、保険の三事業とも親しまれ、信頼される郵便局としてご利用いただきますよう、よろしくお願い申し上げます。とこの町報を通じ利用者の皆様に新任のごあいさつがありました。なお次の要領で郵便外務職員の募集が行われます。

═郵便外務職員募集案内═

◎受付期間
9月1日～9月10日

◎採用予定人員
約二百名（九州全域）

◎受験資格
昭和29年4月2日～昭和42年4月1日までに生まれた者。

◎申込先
〒840
佐賀市松原二丁目一―三五
佐賀郵便局（庶務係）他

※詳しいことは、呼子郵便局へお尋ね下さい。

食中毒に注意しましょう

以前は食中毒といえばフグの自然毒や細菌が主でしたが、現在ではカマボコやソーセージなどタンパク質の多いものにできるサルモネラ菌、それにおさしみや白すばしなどに多いピプリオ菌などです。このサルモネラ菌やピプリオ菌は加熱することで殺菌できますが、フグ毒やブドウ球菌は加熱処理ができません。注意しなければならないのはこのほか農薬や食品添加物ですが、これはまだ私たち個人ではわからないことでいっぱいです。買うときには製造年月日や添加物の有無を注意して見るよりほかありません。

呼子町職員採用試験の案内

職種　一般事務　2名（男子）
〈受験資格〉昭和34年4月2日から昭和42年4月1日までに生まれた本町在住者（学歴不問）
職種　保健婦　1名（女子）
〈受験資格〉昭和9年4月2日から昭和37年4月1日までに生まれた者で、保健婦免許取得者及び昭和60年5月31日までに取得見込みの者
〈受付期間〉昭和59年9月10日(月)から昭和59年9月29日(土)まで
〈第一次試験日〉昭和59年11月11日(日)

なお詳細については、役場総務課まで御連絡下さい。

国民健康保険税は早目に納めましょう

9月30日は国民健康保険税の第3期の納期となっています。特に普段は不在になる方は、ぜひ口座振替による納税方法を利用されるよう、お願いします。

第35回郡民体育大会終わる

8月4、5日の両日、呼子町鎮西町の各会場で開かれた郡体に山口次生団長以下二百三十九名の呼子町選手団は、ソフトボール、水泳、陸上、ゲートボール、バレーボール、卓球、弓道、軟式野球、バスケットボール、剣道、軟式庭球等の各種目に、熱戦、健闘次の通りの成績でした。

壮年男子ソフトボール　優勝
水泳　2位
弓道　3位
卓球（婦人）　3位
ゲートボール　3位
バレーボール　三位

総合①浜玉②相知③厳木④肥前⑤鎮西⑥玄海⑦北波多⑧呼子⑨七山。

呼子は総合8位でした。（昨年8位）

選手の皆さん暑い中御苦労さんでした。

尚優勝種目の壮年男子ソフトボールと2位の水泳3位のゲートボールは県民体育大会に出場されますので、ご活躍をお祈りするとともに、皆様のご声援をおねがいします。

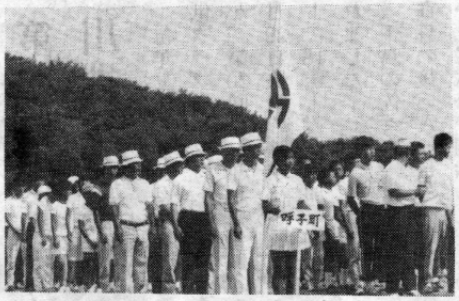

郡体開会式

甲子園で大活躍

佐賀県代表唐津商業の 山本投手

8月8日から甲子園球場で始まった第66回全国高校野球選手権大会に、佐賀県の代表として出場した唐津商業のエース山本投手（愛宕町廣美氏二男護君）は二回戦で青森代表の弘前実業を9対0で完封、また打つ方でも三塁打を放つなど投打に活躍唐津商業に甲子園での初勝利をもたらしました。三回戦では同じ東北勢の金足農業に4対6で惜敗しましたが、しかし投手としては小柄な体で投げ抜いた山本君を初め、唐津商ナインに、応援団は惜しみない拍手を送りました。

山本投手は、「悔しいという気持ちより『ホッ』とした気持ちでした。子供のころからあこがれだった甲子園に出場出来て満足です」と語り、現在の少年野球の選手達へのアドバイスとして「あまり勝敗にこだわらず、のびのびと試合をし、監督の言うことを聞き、一生懸命練習することです」これを機会に第二、第三の山本投手が出て我々を沸かせてほしいものです。

山本護君

台風シーズン到来

〈平素からの備えが大切〉

私達は、自然の恐ろしさを忘れがちです。災害は、いつどんなかたちでやってくるか予測がつきません。

台風は、高潮や山崩れ、水害などのほか家屋や樹木が倒れたり電線が切れ、これに触れて感電死するといった災害をもたらします。これらの被害も私達の工夫と努力で、ある程度防ぐことができます。平素から台風の知識を身につけ、いざという時のために役立てたいものです。

〈台風の季節は8月～10月〉

毎年熱帯地方の太平洋上に発生する台風は、約30個でそのうち6個ぐらいが上陸または接近して被害をもたらしています。またそのうち3～4個が九州地方に上陸、または接近するそうです。

〈台風の強さと大きさ〉

ひと口に台風といっても、大小強弱があり、雨台風、風台風とか、いろいろな種類があります。台風の強さのめやすとして次の中心気圧を覚えておくと便利です。

◎990ミリバールくらいならまず安心
◎960ミリバールくらいなら警戒が必要
◎930ミリバール以下なら厳重な警戒が必要

〈家庭で必要な準備〉

①停電に備え、懐中電灯、トランジスターラジオの用意
②雨戸や窓は、タルキ板などでクギづけをして強化する。
③屋根カワラの補強
④まんいちに備え、貴重品、応急医療薬品、食料品など非常持ち出しの準備
⑤安全な避難場所を確めておく。

第20回子供クラブソフトボール大会

川端Bが優勝　郡対抗で準優勝

毎年夏休みの恒例になった子供クラブ対抗ソフトボール大会が、第20回目を迎えた今年、7月29日快晴の呼子小学校グランドで18チームが参加して開催されました。

千鳥の佐々木　信君の力強い宣誓の後、A・Bのパートに分かれて試合が開始され、この日のために暑い中を猛練習してきた豆選手たちは、暑さもなんのその、父兄の大きな声援を背に力一杯のプレーをしました。

大会成績は次の通りです。

優　勝　川端B

準優勝　ペガサス（中町）

優勝、準優勝の両チームは、8月17日唐津の河畔公園で開かれた郡子供クラブソフトボール大会に参加し、川端Bは、決勝戦まで進みました。決勝戦で鎮西町岩野の高野クラブに6対7で惜しくも敗れ県大会出場はなりませんでした。又ペガサスは一回戦で8対10で北波多チームに敗れました。

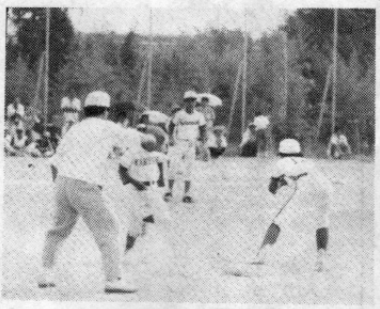

ペガカス対加部島戦

防火管理者資格取得講習会案内

消防法施行令第3条第一号の規定により、次のとおり行います。

1　講習会の日時及び場所

(1)　日　時

第1日目
昭和59年9月28日㈮午前9時30分～午後5時まで

第2日目
昭和59年9月29日㈯午前9時～午後12時30分まで

2　受講資格

(1)防火対象物の関係者で、防火管理上必要な業務を適切に遂行できる地位にある人

(2)上記以外の人で希望する人

(3)学歴、経験等を問いません

3　受講料

無料です。

4　テキスト

講習用テキストは次のとおりです。テキスト購入希望者は、申込書提出の際、代金引換で購入して下さい。

○防火管理者必携（九百円）

○早見法令集（二千二百円）

尚詳細は、唐津・東松浦広域市町村圏組合消防本部へ。

警察官B（高校卒程度）募集

佐賀県警察では、警察官B（高校卒業程度）の採用試験を次の要領で行います。

この試験は、佐賀県、神奈川県、愛知県、大阪府及び兵庫県の人事委員会並びに警視庁が共同で行うもので、希望する都府県を第二希望まで選択することができます。

⊙採用予定人員

佐賀県　約20人

他都道府県　約16人

⊙受験資格

昭和32年4月2日から昭和42年4月1日までに生まれた男子で次の(1)、(2)のいずれにも該当しない者

(1)学校教育法に規定する大学（短大を除く。）若しくはこれに準ずる学校を卒業した者

(2)上記の学校を昭和60年3月までに卒業見込みの者

⊙受付期間

昭和59年9月14日㈮まで

⊙試験の期日及び場所

期日　昭和59年10月28日㈰

場所　佐賀県立佐賀西高等学校

詳しいことは呼子警察署へお尋ね下さい。

総合病院が開設されました

離島を控えた当町では、総合的医療機関の設置が永年の懸案でしたが、このたび耳鼻咽喉科内科、外科を具えた鉄筋コンクリート造5階建48床と装いも新たに、名称も船坂病院として愛宕町の昭和バス呼子停前に開設されました。

呼子町の国民年金概況

昭和59年3月末現在

一、国民年金被保険者（加入者）の内訳

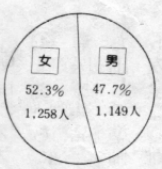

二、国民年金受給者（拠出制）の内訳

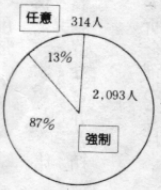

三、国民年金受給者（福祉年金）の内訳

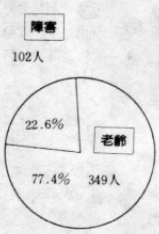

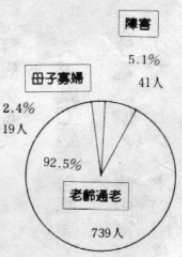

昭和58年度の呼子町国民年金保険料の収納額は、一億二千七百六十四万九千円。国民年金受給者（拠出のみ）には、二億二千七百九十三万四千円が給付されました。

おごそかに盛夏の時代絵巻

加部島田島神社の夏越の夏りが７月29・30日の両日、古式にのっとり、おごそかに行われました。先駆け、獅子頭を先頭に旗、鉾に至る時代をみまごう正装の総勢百人に近い供廻りの御巡幸は見事なもので、真夏の暑気ものかわ、遠い昔からの格式ある行事を、かくも大切に守って来られたものと、島民の心意気にうたれる感がありました。

島内はもとより近在からの参拝客は、境内の大鳥居に設けられた茅の輪くぐりで、罪穢れを払い、一年の無病息災をお祈りしました。なお田島神社の由緒ある歴史は町報で10回にわたり掲載のとおりで、ご参考までに再読頂ければ幸いです。

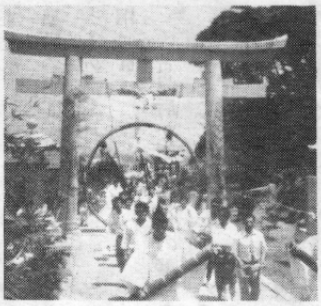

古式ゆかしく浜くだり

秋の全国交通安全運動

九月二十一日から三十日まで

「安全は正しいルールとマナーから」を運動のスローガンにして、秋の全国交通安全運動が９月21日から30日までを実施期間にして展開されます。

今回の運動の重点は、①歩行者及び自転車利用者、特に子供と老人の交通事故防止、②二輪車の交通事故防止、特に交差点での安全確認の励行とヘルメット着用の徹底、③安全運転の確保、特に安全速度の遵守とシートベルト着用の推進。

県では特に運動をすすめるための方針として、交通安全運動の最終日（三十日）を「交通事故０（ゼロ）の日」として、運動の初日から「交通事故　０をめざして」県内全部の皆さんが交通安全をめざして、行動してくださいと呼びかけています。

利用の前に確認を

―自動販売機の連絡先表示―

冷たい飲物や暖かい飲物が手軽に買えて、非常に便利な自動販売機。皆さんも行楽地で、またドライブの途中でと、あちこちで利用されているのではないでしょうか。

でもコインを入れる前に、販売機に故障や苦情の申出先の表示を確認していますか。申出先の表示がない自動販売機を利用すると、商品や釣り銭が出ないなどのトラブルが起っても泣き寝入りといったことになりかねません。

県では、このような消費者の被害を防ぐため、お店の中などに置いてある販売機と違って、苦情などの申出先が明らかでない自動販売機には、管理者の住所・氏名・電話番号を表示するよう条例で定めています。

自動販売機で商品を販売している皆さん、あなたの販売機に表示がありますか。必ず管理者の連絡先を表示しましょう。

表示のためのステッカーが手に入らない方は、佐賀県県民生活課（電話〇九五二―二四―二五九番）へ、お問い合わせ下さい。

県内離島青年会議が行なわれました

小川島など県内には８つの島々がありますが、ここに住む青年達が年一回行う会議及び親善ソフトボール大会が、さる８月５日加部島で開催されました。

第17回目の今年は、大分県の高橋先生及び中尾名護屋岡漁協長を講師に迎え、水産振興をテーマとした島づくりの講演があり、約70人の参加者は、熱心に聞き入っていました。

恒例の各島対抗のソフトボール大会は炎天下の加部島小中学校グラウンドで行われ、加部島チームが高島チームを大差で敗り優勝杯を手にしました。

会議出席の皆さん

加部島架橋工事等に伴う交通安全対策協議会

去る７月31日、架橋工事等に伴う交通安全を願って、殿の浦中央線を利用する工事施行者及び関係機関等が集まり、第３回目の協議を行いました。

この道路は10年前に農道として建設されたため、構造上現在の交通需要に満足なものでなく加えて中学校の移転に伴う通学問題もあり、事故防止には工事関係ばかりでなく、一般通行車輌を含めた交通マナーの向上が必要であり、その注意喚起や、道路の根本的改良、交通安全施設の整備促進等が協議されました。国道からこの道路に入るばりケ丘前の交差点には待望の信号機が設置されます。

呼子町歴史散歩

伝説神功皇后 ②

その後男装され諸国に軍令を発し、船舶、兵甲、軍卒を集め軍旅を飾いて再び松浦沿岸を伝って玉島で、「分髪吉凶卜定」の儀があり九月鏡町で戦勝祈禱の式をされ、いよいよ出陣である。古事記には、武内宿禰が航海安全を頼んだ時、眞木の灰を瓢に入れ大海にまき散らして渡れとあり（唐津市湊厄神社の灰ふり行事）などの記事もあり、さらに肥前風土記（七一二年）には逢鹿駅と登望の駅の二ヶ所に皇后の出征巡幸順路を伝え産物をも列記されている。

相賀

昔皇后が新羅出兵の軍旅中に、ここで鹿に会われたので逢鹿という。

鞆神社（小友）

駅の東海に鮑、栄螺、海藻海松等有り。

呼子町の大友小友

同じく此地に留まれた時、男装をされた御肩の鞆（矢袋）を落とされたので登望という（鞆神社がその場所で皇后応神天皇を祭る。）

駅の東西の海に鮑、栄螺、鯛、雑魚、海藻、海松等有り。

この様に海産物まで特記しているのは、肥前国が太宰府管内諸国のうちで特にこれらを産する地方なので特産品として、明記したのであろう。当時としては、逢鹿駅（相賀）登望駅（大友小友）は西海道北路に当たり、大宰府から福岡県糸島郡を経て浜玉町五反田、唐津市石志、見借、湊相賀、呼子町小友へと続く松浦官道があった。更に、皇后の進行順路を細部に追ってみると逢鹿、神集島、土器崎、鞆と唐津湾岸を西北に進み加部島、加唐島、壱岐、対馬の大小の諸島をたどり韓土に出兵された。

乗船は幸いにも順風のため「カイ」や「カジ」を使わず、たちまち新羅についた。新羅王波沙寐錦此の皇軍の威風に恐れをなし、戦わずして直ちに降伏、八十船の貢物を差出し今後も之を履行する事を約束したので、皇后は筑紫に凱旋して十二月に誉田別皇子（応神天皇）を産まれた。

ひるがえって、巡幸道順に当る郷土に関係した神社縁起によると、

湊

八坂神社縁起に湊浦は、昔鰐浦と言ったが、皇后が軍船多数を停泊せられたので湊と言う。当神社の本殿と祭殿の間にある高さ二米と小さな鳥居だが、形も普通のものでなく古めかしく苔むした中に「延暦三」の文字を見る事が出来る日本最古の石鳥居と言われている。此の鳥居は神功皇后が灰ふり祭りの祈願成就として建造されたと言う伝承をもっている。天正八年岸嶽城主波多三河守の命により、当地領主八並常陸介に当社修築を行はしめ、神領として字牟田、祇園田、神楽田、とて三ヶ所部含百余石の寄附をなせり波多氏滅亡後寺沢氏は右の神田を没収せり。

神集島

住吉神社縁起に皇后が数日滞在され神がかりされ、天地の神々を集められ、千珠万珠の二宝を納められた神社である。

土器崎

屋形石の土器崎神社記に皇后が戦勝と航海安全のため、土器に酒をついで神に祈られた所後に小祠堂を作り皇后を祠ってある。その祠堂の前に天保八年酉秋吉日奉寄進来司國造と刻み込まれた石灯廊の片方があり、又、自然石で作られた呼子角屋助七と銘を打った手洗バチもある。

〈お願い〉

角屋助七について資料をお持ちの方は役場企画課まで御連絡下さい。

明暗

7月末現在

こんにちは赤ちゃん

中山　尊仁（安則長男）先方町
石田　陽子（政隆長女）釣　町
生島　希枝（幸久長女）西中町
吉井　克　（博　長男）宮の町
伊藤　絵里（善弥長女）殿浦岡
平河　りえ（正広二女）〃
松岡　秀和（等　二男）殿浦西
富田　貴志（定　長男）小　友
小島　陵平（惣市長男）大　友
松口　希望（敏憲長女）加部島
川添　愛　（徳尊長女）小川島

おくやみ

井手　春代　82歳　中　町
嶋本ヨシノ　90歳　松浦町
中川　鉄次　87歳　川端町
井口　トメ　93歳　小川島

香典返しお礼（敬称略）

嶋本　五郎（松浦町故母ヨシノ）
中川　六郎（川端町故父鉄次）
松村　安正（川端町故妻三枝子）
井口　稔（小友故母カヨ）

呼子町社会福祉協議会