町報 よぶこ

人の動き
（11月31日現在）
総人口 7,285人
男 3,439人
女 3,846人
世帯数 2,137世帯

発行／呼子町／ 編集／企画課 印刷／㈱ニオカ印刷

平成2年の幕開け

観光地としての環境整備に全力

町長　前谷康司

平成2年のとしの始めにあたり、謹んで新春のご挨拶を申し上げます。

旧年中は、宿願でありました呼子大橋の開通をはじめ、数々の事業などを、皆様をはじめ関係各位のご尽力で遂行できましたことを、心から御礼申し上げます。

特に、いわゆる1億円事業として皆様からは、多様なご提案を頂き誠に有り難うございました。その中から選定され実施される事業の他にも、行政として整備を要する案件があり、順次検討をして参りたいと存じております。

今回は「歴史ある港の活用」をテーマに整合性のある事業を取り上げ、波及効果の高い整備を進めて行きたいと思います。

さて、最近の我国の政策課題の一つは、経済力が充実したにもかかわらず、国民生活の質の面において、その実感がないという、この両者を縮小させるということであります。

このためには巨大な国民の貯蓄を内需に、特に住宅あるいは道路等社会資本の充実というような形で活用することが、国民生活の向上にとっても、あるいは国際収支の不均衡を是正するという意味にでも、極めて重要であると考えられています。

このような情勢の中で、呼子町としても、懸案でありましたすべての学校建設も終わり、又農協裏の大型駐車場も完成の時期を迎えることとなります。

次に、都市公園（尾の上）、史跡公園（殿の浦）、風致公園（加部島）、杉の原野営場などの整備で、観光地の魅力アップを図ると共に、町の活力源である各地区漁港、港湾事業もピークに達する重要な年度となります。

また、水産の振興に魚礁設置を継続して進めてまいります。

就きましては、皆様には旧年にも倍して、ご指導、ご鞭撻くださいますよう重ねて、お願い申し上げますと共に、益々のご健勝とご多幸をお祈りし、年頭のごあいさつといたします。

町議会12月定例会が開かれました

一般会計予算の補正、特別会計予算の補正、条例改正等の議案を審議する定例議会が12月15日から21日まで行われ、それぞれ原案どおり可決されました。

一般会計は、二億二千六十七万七千円が補正追加されて、予算総額は、三十七億五千百三十三万円、七特別会計は、八千二百七十五万二千円が補正追加されて総額は十八億五千八百八十六万七千円となりました。

官庁の土曜閉庁実施

4月の第2・第4土曜日から役場も閉庁になります。

現在、労働時間の短縮は世界的すう勢となっており、国際協調の視点からも、また、我が国の経済発展の要因としての内需拡大にも不可欠とされています。

このため、既に国、県の官庁などでは毎月第2、第4土曜日が閉庁となっており、当町でも現在迄半数が交替で休む試験的な方法が行われてきました。

その結果、平日に比べ土曜日の窓口利用は5分の1と少なく、これも日直者によって対応できること、また第1、第3土曜日に全員が出勤した方が、公務能率上の面から望ましいといったこととなり唐津市を始め周辺町村が足並みをそろえて4月から月2回の土曜閉庁を実施することとなります。

なお、公務サービスの低下につながらないよう窓口業務は取扱っていくこととなります。

殿の浦に史跡公園ができます

呼子大橋横「加藤陣跡」整備のあらまし

元年度から2年度にかけて、呼子大橋横、造船鉄工団地との間の台地、約15千平方メートルにピクニックもできる芝生で覆われた、すばらしい公園ができます。

この場所は名護屋城跡を中心とする特別史跡「加藤嘉明陣跡」で、今から4百年前の文禄、慶長の役に全国から集まった諸大名の陣跡の一つです。

発掘調査された陣跡は、北西に位置する曲輪ⅡⅢと、東に位置する曲輪Ⅳ、それに東郭の北にある井戸で構成されています。

こゝを地区の現状や、観光客の目的意識、また「名護屋城跡並びに陣跡」全体の性格付けから「自然景観を楽しむゾーン」と位置づけ、他に比べソフトな整備をすることになりました。

各ゾーニング別の内容は次のとおりです。

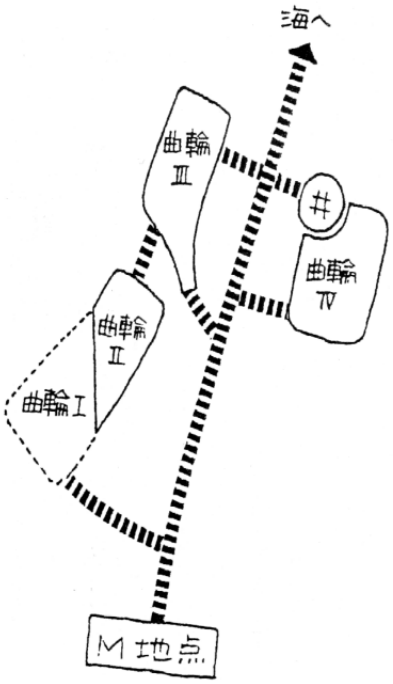

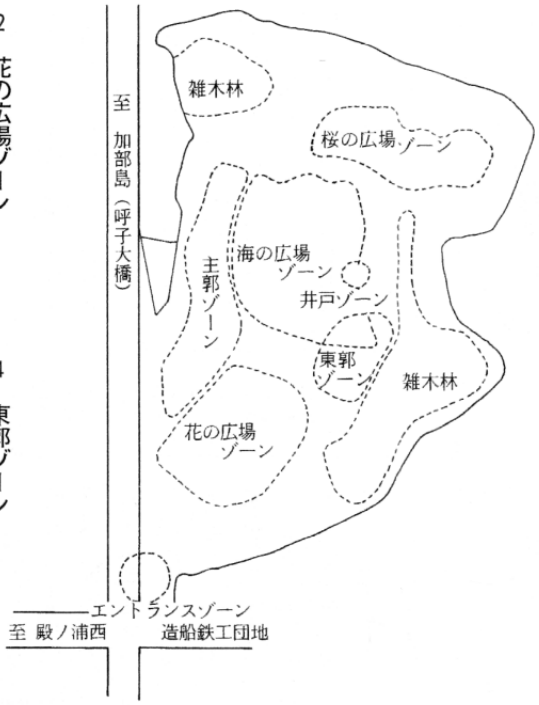

1　エントランス・ゾーン

道路に面しているものの、狭小でどこに入口があるのかわからない状態であるので、歴史的空間の入口とわかるような演出をし、見学者を誘導する。また、ここに総合説明板を設ける。

2　花の広場ゾーン

ここは、遺構がなく、地形は南東へ下だり傾斜地であり、空間的にも、他の空間と繋がりが感じにくい場所である。

しかし、この陣跡の中で唯一海風の影響を受けない場所でもある。ここは、この利点を生かして、呼子町の町花である「水仙」を栽培し、新しい目玉をつくりたい。また、花の広場の中に見学者のための舞台も設ける。

3　主郭ゾーン

ここは石垣およびその裏込石が検出された所で、この陣の中心を占める部分と思われる。郭の中に建築遺構は検出されなかったが、北端に櫓風の東屋を設けるとともに郭の形を平面表示したい。

4　東郭ゾーン

ここは、地表面に玉石が散見されたので、テラスの部分に玉石を敷均し、郭の形を平面表示するとともに、縁台や、腰掛けを設けて周辺の景観を楽しむ場所を設ける。

5　井戸ゾーン

遺構である井戸を中心に、周辺も整理・修景して、歴史性が強く出る空間としたい。

また、井戸端会議が出来るような溜りの場所も作りたい。

6　海の広場ゾーン

北東端を中心として、すりばち状の地形をしている。基本的にこの地形を生かして表面に張芝をし、多目的広場としたい。

しかし、主郭石垣の下部は石の転落防止のため盛土をする。

7　桜の広場ゾーン

ここの中央に海へ降りると思われる階段遺構が存在する。これを中心としてゾーン内を回る園路をつくり、法面保護と修景のため大島桜を植栽する。地表面は張芝を行う。

また、東端近くに花見の小屋を設ける。

社会教育

平成元年度 呼子町町づくり・人づくり研修会参加報告

社会教育課課長
林　善則

去る、11月27日から29日、熊本県上村、宮崎県綾町で町づくり・人づくり研修会が実施され、今回は6名の社会教育委員の方が研修に参加されました。

熊本県上村は完全な農村地帯で、これならば社会教育事業、講座、教室等もある程度まとまりがあって出来ているのではとの感じを受ける。

中央公民館会議室で、小川君郎教育長、課長、係長が同席され、教育長が概要説明をされる。中でもユニークなものは、町長部局の中にむらおこし課があり、国土利用、観光計画、総合計画等をやり、その課長であった小川氏が教育長になられた事で、町づくり後継者育成についても詳細に説明がなされました。

上村の社会教育の基本方針は、①地域づくり、②人づくり、③健康づくりであり、明るく心のふれあう活力ある村づくりをめざして、健康で心の豊かな人間性を育てる生涯教育を基本としたものであります。

11月28日、12時50分宮崎県綾町中央公民館へ到着。早速、栄福係長よりＶＴＲにて町の特性を写し乍ら（昨年4月製作）説明がありました。Ｓ40年頃より自治公民館が発足し、住民自治の場であり、教育と生活の接点であると言われる様に、住民活動の拠点となり、特にＳ48年「あすをきづく人づくり運動」県指定を受け活動の充実をみるようになった。

第4次農業構造改善事業の折、行政サイドのみの考え方では進歩がないとの理由で、区長制を廃止したとの事がユニークであり、その分、自治公民館長の役割は大変で、人望の厚い人でなければ任期（2年）中でも辞任させられる事もあるそうです。

スポーツ大会等について、各地区大会よりも農業組織（農産物部会）内でのスポーツ運営が盛んで、地区大会は年に1回程度であるそうです。この特色は、農業組織内であれば、閑繁時期が一緒でまとまりがよいのが一因であると考えられます。

子供会の特色は、小学1年より中学3年までの子供を対象にしており、子供クラブ活動の日は、塾を休みにし、部活動も休みにしているそうです。活動は、高校生がリーダーとなって行うようにしているため、縦形の社会性のある子供クラブができるとの事でした。

国際交流が盛んになってきた今日、綾町の各講座の中で特に英会話講座については、アメリカ人の講師をまねき、講座が開講されています。この講座は、実施して3年目になっているそうですが、本年、宮崎県下の中学生英会話大会に優勝するという実績をあげたそうです。

この様に町民が一体になり実施すれば、何事も成るとの実感が湧いてきて、本町でも官民一体の町づくりが必要と痛感いたしました。

タイムトラベル 1990

九州横断道発掘 成果展のご案内

今月には、九州横断道の武雄大村間が完成し、長崎までの交通が大変便利になります。一方高速道路の建設に先行して、ルート上の遺跡の発掘が十二年にわたって続けられ、古墳の移転で有名になった丸山遺跡を始め多大の成果を上げました。

佐賀県立博物館では、その成果を一月二十日から二月二十五日の間展示します。多数のご来館をお待ちしていますとの事です。

▶出土品の数々

子どもの家

読書週間（10月27日～11月9日）に本を読んでもらって感想文を募集しましたところ、たくさん協力していただきありがとうございました。

11月28日（火曜日）をもってしめきりました。

今年の応募者数は、男の子4名、女の子8名でした。

応募作品は、文集にして、学校、応募者に配布したいと思います。

お願い

子どもの家の本をかりて、返す日がすぎても返していない子が多いようです。もう一度自分の本棚を確かめて、返していない人はできるだけはやく返しに来て下さい。

新しい本も入っていますので、またかりに来て下さい。まっています。

社会体育

新しい種目「ペタンク」の説明を聞く受講生の皆さん

「軽スポ普及実技講習会」開く

（町体育指導委員協議会）

町体育指導委員協議会（会長野中弘）では町内の皆さんに少しでもスポーツに親しんでもらおうと、去る11月19日（日）呼小グラウンドにおいて「軽スポーツ実技普及講習会」を開きました。内容はペタンク、ターゲットバードゴルフ、ディスクゴルフ、バウンドテニスといった新種目のスポーツを、体育指導委員の方々の指導で参加された15名は少し肌寒くはあったけど楽しく受講されました。次回開催のときは今回より以上の参加があることを期待します。

自分でやろう 来たときよりも美しく

「ハイクリア」の練習で汗を流す教室の参加者（バドミントン教室より）

バドミントン教室に延80名の参加

去る11月16日、17、21、28、30日の5日間町教委では初心者バドミントン教室を開いたところ延80人の参加があり、初めての方も試合ができるぐらいまで上達し喜んでいました。

呼子町から谷智子さん出場!!

第四回県郡市対抗女子競走駅伝大会が、12月3日（日）佐賀市を発着点に東与賀町折り返し五区間20キロのコースで行われ佐賀市が四連覇を成しとげました。この大会に呼子の谷智子さん（谷茂氏長女）が東松浦郡のアンカーとして五区に出場し健闘しました。

第5回区対抗ミニバレー秋季大会四連覇達成!!（愛宕下チーム）

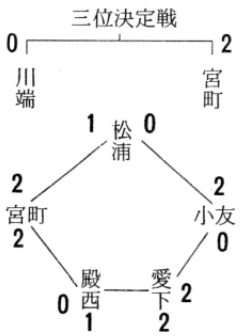

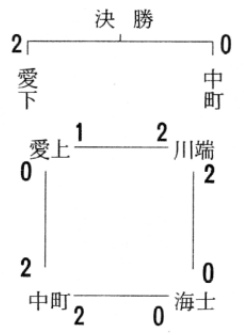

研修会と後期リーグ戦を終わる

（呼子町ミニバレーボール愛球会）

呼子町ミニバレーボール愛球会（代表中島洋一郎）では、「スポーツクラブの運営と指導者の在り方」という研修内容で去る11月24日（金）午後8時～9時半まで町社会体育館中和室にて相知町派遣主事の小島修先生を講師に招き研修を行いました。スポーツクラブの育成については、今まで量的育成であったが、これからは質的育成が必要である等のしめで楽しく終了、受講者25名も熱心に聞きいっていました。

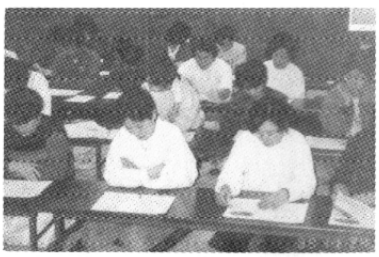

熱心に講義を聞く受講者（愛球会の研修会より）

後期リーグ戦はリトルヤングに栄冠!!

10月28日から12月2日までの4日間の熱戦を繰り広げた後期リーグ戦は、リトルヤングチームが無傷の5勝で優勝を勝ち取りました。

以下2位小友ひまわり、3位殿ノ浦西の順でした。

中（中町チーム）、**宮**（宮ノ町チーム）、**西**（殿ノ西チーム）、**リ**（リトルヤング）、**友**（小友チーム）、**先**（先方町チーム）

◀「おめでとう!」後期リーグ戦を制覇したリトルヤングチーム

成績表

	中	宮	西	リ	友	先
中		○	×	×	×	○
宮	×		○	×	×	○
西	○	×		×	×	○
リ	○	○	○		○	○
友	○	○	○	×		○
先	×	×	×	×	×	

▼はたちの献血キャンペーン▲

血液は人工的にはつくれない

献血をすると、あなたの健康状態が分かります。

献血された血液は、肝機能・腎機能などについて検査され、その結果は本人に郵送されてきます。

このような利点を活かして、はたちからの健康管理を行ってみてはいかがですか。

皆さんから献血していただいた血液は、手術などの輸血だけに使われているのではありません。血液からはいろいろの有効な薬がつくられて、多くの人々の命を救っています。

しかし人間の血液は、人工的にはつくり出すことができないものです。多くの患者さんを救うために、新社会人となった二十歳の皆さんのご協力をお願いします。

成人おめでとう

唐津コンピュータ専門学校 生徒募集

唐津コンピュータ専門学校では、第3期生徒・夜間講座受講生を次の要領で募集します。

◎第3期生徒募集

★学科・定員

・情報システム工学科（2年生）40人
・OAビジネス科（2年生）40人
・SE専攻科（3年生）40人

★出願資格

高校卒業（平成2年3月卒業見込含）以上、又はこれと同等以上の学力を有する者

★出願受付期間　平成2年3月31日まで

★試験日時等　願書受付後、本人に通知

◎夜間講座受講生募集（応用BASIC講座）

★開講日時　平成2年1月16日～2月23日
毎週2回（火・木）18時30分～20時

★費　用　15,800円

★対　象　初歩的なBASICの知識のある方

交通安全年間スローガンを募集します

各季の交通安全運動の統一スローガンとして現在使用中のスローガン「安全はまずわが家から職場から」は昭和62年から連続3年間使用しておりますが、このたび新しい統一スローガンを県民の皆様から募集することにより、交通安全運動のより効果的な推進を図ることにいたしました。

佐賀県から交通事故を無くすため、県民の皆様の御応募をお待ちしております。

☆応募締切り
平成2年1月末

☆応募先
〒840
佐賀市城内一丁目一－五九
佐賀県福祉生活部
交通安全対策室
（☎0952－24－2596）

☆応募対象者
佐賀県内居住の者

1990年世界農林業センサスにご協力を!!

○農林水産省では、平成2年2月1日現在で世界農林業センサスを実施することとしております。

○この調査は、全国の農家、林家など農林業を営む事業体のほか、農業サービス事業体、農業集落及び林業地域のすべてを対象として行う極めて大規模な調査で「農林業に関する国勢調査」ともいうべき大切な調査です。

○つきましては御多忙のことと存じますが、調査に御協力くださいますようお願い申しあげます。

○農家調査は耕、地面積10アール以上又は販売金額が15万円以上のすべての農家が調査の対象となります。調査は、農業経営の実態把握を目的とした詳細調査と農地、労働力等の資源量把握に限定した簡略調査に分けられます。

○調査方法

調査員が農家・林家の皆様に面接して聞き取り調査の方法（農家調査の一部項目については自計申告調査の方法による。）により実施します。

この調査によって得られた結果は、次のように広く利用されます。

○市区町村では、旧市区町村や農業集落ごとの農業や林業の実態に見合った生産基盤整備事業、生産環境の整備などきめ細かな農林行政を推進する際に利用されます。

○都道府県では、国が行う農林業生産基盤の整備事業、活力ある村づくりのための諸対策など各種事業の実施及び独自の農林業施策の推進に際し、各市区町村に適した事業導入及びその推進に利用されます。

○国では、各種農林行政の企画・立案はもとより中長期的な国土利用計画や経済計画の策定、各種標本調査を行う際の母集団資料として利用されます。

NHK学園の通信講座で学習を！

NHK学園では、生涯学習講座の冬の受講生を募集しています。

▽生涯学習講座（通信講座）
教養と趣味を深めるための書道、硬筆、俳句、短歌、囲碁など五十八講座です。
申込受付　平成2年1月末日

▽海外在住者コース（通信講座）
海外在住の社会人、青少年が生涯学習講座の書道、硬筆、楽しい母と子の書き方、文章、小論文、作文セミナー、などを通信講座で学習します。
申込受付　一年を通じていつでも受け付けています。

☆詳しい案内書をご希望の方は、〒一八六－〇一　東京都国立市富士見台二－三十六　NHK学園八E十一係に、講座名あなたの郵便番号、住所、氏名、および電話番号をハガキに記入してご請求ください。
電話番号は〇四二五－七二－三一五一（代表）
案内書は無料です。

歳時記

寒中

北風の吹く深夜、家路を急ぐ少年たちに会いました。
「いま寒稽古の帰りです」
「そう、剣道？　柔道？」
「いいえ、学習塾です」
なるほど、寒中は受験勉強の追い込みの時期なのです。
大寒は、二十四節気の一つで、新暦では一月二十日ごろです。小寒が一月六日ごろで、この日から大寒を経て節分までの約三十日間が、いわゆる寒中で、一年中で最も寒い時期とされています。
この期間に武術や芸事の練習をすると上達するとされ、寒稽古をする風習があります。

また、修業や祈願のために冷水を浴びる「寒垢離」、裸やはだし、白衣などで神仏に参る「寒参り」もあります。
寒は酒の仕込み、そうめん作りなどのシーズンでもあり、また、寒鰤など海の幸のおいしい時期でもあります。
寒中に対して夏は暑中です。
夏は、暑中見舞いのはがきを出しますが、冬の寒中見舞いはあまり出しません。年賀状の直後だからでしょう。でも、年賀状の代わりに、寒中見舞いを出す人もいます。年末の多忙な時に年賀状を書くより、正月休みに心を込めて書きたいし、遅れて着いたほうが目立つということもあるようです。
ところで寒中は、心臓疾患や脳内出血の多い季節。突然の発作や事故のときに、頼りになるのは一一〇番ですね。一月十日は「一一〇番の日」です。いざというとき、あわてずに一一〇番で要領よく連絡する方法、公衆電話から一一〇番にかける方法などを、よく知っておきたいものです。

全労済のこくみん共済に加入を

より手軽で、より身近な「こくみん共済・火災共済」に加入しましょう。
全労済とは厚生省認可で非営利の共済事業を行う生活共同組合です。

こくみん共済

掛金 月々2,000円（15才～59才）			掛金 月々1,000円 0才～4才 子供コース
死亡	交通事故	1,000万円	500万円
	交通事故以外の不慮の事故	800万円	400万円
	病気（重度障害を含む）	400万円	200万円
障害	交通事故（1級～14級）	1,000万円～24万円	500万円～12万円
	交通事故以外の不慮の事故（1級～14級）	800万円～16万円	400万円～8万円
入院	交通事故	1日以上180日まで 日額5,000円	日額3,500円
	交通事故以外の不慮の事故	1日以上180日まで 日額3,000円	日額2,000円
	病気	連続20日以上180日まで 日額1,500円	日額750円
自宅養療	交通事故	1日以上90日まで 日額1,000円	日額750円

☆ 火災共済

月々700円（木造住宅）の掛金で、一千万円が保障されます。（最高4千5百万円まで加入できます。）
加入申込書パンフレットは下記本支店窓口にありますのでご利用下さい。
佐賀銀行他　詳しくは、佐賀県共済会（0952-32-1212）へお尋ね下さい。

職業訓練校

4月入校生募集

校名	訓練科目	定員
中央高等職業訓練校	建築設計、総合建築、木工、配管、溶接	各20名
多久高等職業訓練校	電気	40名
	建塗工芸	30名
北部高等職業訓練校	自動車板金塗装	各30名
	自動車整備	
佐賀技能開発センター	電気設備	15名
	生産加工	10名
	建築美装	20名
伊万里技能開発センター	陶磁器	各20名
	OAサービス	
	設備制御	15名

訓練期間　各1年（OAサービス科は半年）
訓練費用　無料（作業服代などは実費負担）
特典　一定の要件に該当すれば、訓練手当などが支給されます。
詳しくは　各職業訓練校又は、県労政訓練課　☎0952（23）5641

短歌

呼子短歌会

風船は孫の手離れゆっくりと意志ある如く空のぼりゆく　松浦町　増田　幸子
汲み置きしバケツの水に紅葉浮き師走の月の耿々と差す　小　友　浜口エイ子
出発を待つ辻馬車のつぶらなる馬の眠を見つつ愛しき　宮の町　谷口かよ子
幼孫文字の稽古に疲れたる顔いとけなく昼眠りをり　松浦町　小宮硃鈴恵
突風に向かひて飛べる百合鷗真白き羽に冬日をかへす　〃　日浦　歌子
満月は入江の真上に昇りゆきかぐろき水面とほく照らせり　〃　小笹　妙子
そこはかと金木犀の匂ひ来る月に明るき庭に降り立つ　中　町　中川　さわ
霜の朝とくぞう水車へ米つきに通ひし母の姿忘れず　愛宕町　中野　小静
一日の無事を喜び立つ岸に夕潮のかのつよく漂ふ　松浦町　山下　和子
輝きて由布岳覆ふ雲塊の移ろうはやし朝光の中　先方町　古舘千鶴子
加部島を一直線に貫ぬきて農道白く冬日に乾く　殿浦西　久住　滋巍

俳句文芸

呼子句会

冬帽子手深くかぶり友来る　川端町　谷　ハルエ
短日や探しものして暮れにけり　松浦町　熊本　照子
三日月に金星蝕のまたゝける　小倉町　川崎　政枝
猪垣のやたら目につく里めぐる　宮の町　丸井美津子
クリスマスそれぞれの灯のともりけり　西中町　柴田　紫田
水鳥の独り占めする生簀かな　小　友　浜口　竜彦
枯草の踏まれ踏まれて春を待つ　愛宕町　谷口　春峯
国東や山も甍も小春中　殿浦西　小宮　時生
椿の実落ちて乙女の髪匂ふ　呼子町　鳥越　定行
冬ぬくし仏の里をめぐる旅　川端町　大薗　雅明
物売りの声の乾きし冬の街　〃　益岡　正秀
牛放ち牧場の柵に大根干す　加部島　永田　耕一
目に入むや百万ドルと言う夜景　天満町　宮本　善治
石仏に小春の旅を授かりし　呼子町　坂本　裕明
冬ぬくし初荷の苺摘むハウス　川端町　野中　弘

こんにちは 保健婦です

アルコールと肝臓病について

毎年この時期になると、何かと飲む機会が多くなりますね。飲みすぎると体に悪い……とはわかっていても、ついついお酒に飲まれてしまう方も多いのでは?

アルコールは飲む量が多ければ多いほど、飲んでいる期間が長ければ長いほど肝臓が悪くなる頻度が高くなります。又、飲酒時に食事をとらないことによる栄養障害が、肝臓病を引き起こす要因になることは明らかです。

アルコールによる肝臓障害として、脂肪肝・アルコール性肝炎があり、これらを治療せずに酒びたりの生活を続けると肝硬変になります。

それでは、こうしたアルコールによる肝臓病を予防するにはどうしたらよいのでしょうか?

〈上手なお酒の飲み方〉

①飲んだら食べましょう。
卵・肉などはアルコール吸収を緩和し、悪酔を防ぎます。

②適量を守りましょう。

③毎日続けて飲まないようにしましょう。

〈上手なさかなの選び方〉

●肝臓の働きを強める良質の蛋白質を含む卵・魚・肉・大豆やビタミンB_2の多い食品を選びましょう。
(牛豚のレバー・ベーコン・納豆・チーズ・うなぎ等)

〈二日酔対策〉

●今まで通り飲んでいても最近二日酔になるようになったという人、そろそろ肝臓病の警戒時です。お酒を飲む量と回数を減らしましょう。

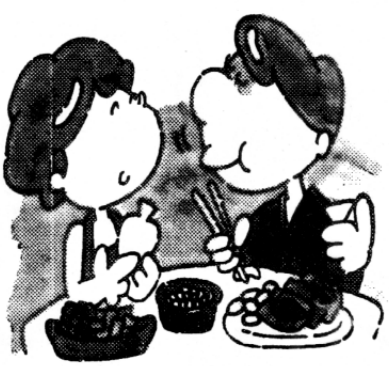

●万一、二日酔をしたら—

①利尿作用のあるコーヒー・紅茶を飲む。

②水分補給のためにトマトジュース・牛乳などを飲む。

③二日酔に迎え酒は大まちがい。ますます泥沼に足を入れることになります。
毒にも薬にもなるお酒です。上手に飲んで、肝臓をいたわりましょう。

以上

みんなの広場

成人式は

1月5日(金)

10:00 受付です

－ 町社会体育館 －

気をつけましょう

お年寄りを狙う、おとり商法！

《景品をエサに、高額な温熱治療器を売りつける》

12月11日から4日間に、県西北部の3市町で消費者相談窓口に温熱治療器に関する相談が7件寄せられてます。

相談者はいずれもお年寄り（女性）で、タダで景品が貰えるチラシに誘われ、結果として高額な温熱治療器を買わされています。

相談者は7人ですが、同時に購入した人も多数いたとのこと。また、事業者は大型車（ワゴン）で移動しており、トラブルの拡大が懸念されますのでお気をつけ下さい。

成人おめでとう

はたちの自覚を社会に生かそう

満20歳というと、すぐに連想するのは選挙権です。わたしたちは、だれでもそれぞれの生活が幸せで豊かになることを願っています。そしてその願いをだれもが平等に託せるのが、選挙で投じる一票なのです。

20歳になった皆さん――わたしたちの一票の力は、たとえほんのひと握りにすぎなくとも、長い目で見れば、わたしたちの住んでいく社会を、より良くしていくための価値ある一票であることを肝に銘じてください。選挙のときは必ず投票に行くようにしましょう。あなたとあなたのまわりが明るくなることを信じて！

頭の体操

詰碁

出題　九段　武宮正樹

黒先活・7手まで

●ヒント…左右同形中央に手。

3分で1級、1分で有段者

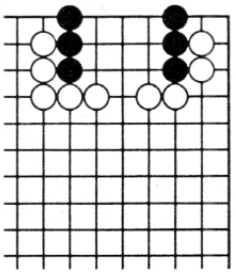

詰将棋

出題　八段　北村昌男

●ヒント…角の力で逃走を止め、その次は……

8分で2級、5分で初段。

持駒　角

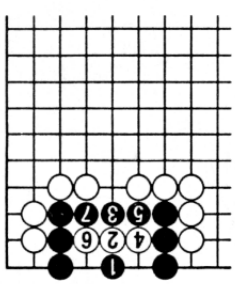

<詰碁正解>

3か所ある中央のうち、一線の黒1が好手で、白2以下の追及にはすまでもキの活。

<詰将棋解答>　2二角、3四玉、2四金、同玉、1四飛成、同玉、2五銀まで7手詰め。

<解説>　1一角と打つと最後に玉が1三に引く手があり、詰みません。2二角の次に金と飛を連続捨ての心地良さ。なお2二角、4二玉なら4四角成以下詰みます。

無年金者にならないために

国民年金は20歳以上60歳までの日本に住んでいるすべての人が加入することになっています。そして、年金を受給するためには保険料を納めることが必要です。

「厚生年金に加入していたから」とか「将来のことはわからないから」そういった言葉をよく耳にしますが、果たしてそれでいいのでしょうか。

昭和61年4月の国民年金法改正により国民年金も厚生（共済）年金も基礎年金として一本にまとまったのです。

それまでは厚生年金に加入していた人は期間に応じた年金を受給することができましたが現在では、国民年金と厚生年金を合わせた期間が最低25年に満たない場合はどちらの年金も受給することができなくなったのです。つまり厚生年金の掛け捨てになるばかりか、同時に無年金者にもなるのです。

呼子町でも将来、この無年金者になる恐れのある人が何人かおられるようです。

60才以上のほとんどの人が老後の生活の支えは、「年金です」と答えているのを見てもわかるように年金は老後には欠かせないものなのです。みなさん、今一度、国民年金についてよく考えてみて下さい。

生命保険のような民間が経営する制度ではなく、国が直接経営する制度なのでつぶれる心配はないのです。

保険料を毎月納めるのが面倒だと思われる方には、預金口座から引き落す口座振替制度があります。又、割り引きのある前納制度もありますので御利用下さい。

……老後を迎えて、あなただけ年金をもらえないのは寂しいですよ……

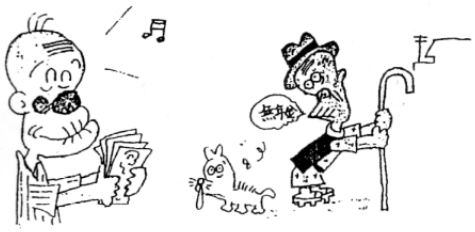

老後を考えもっと年金に関心を！

明暗

こんにちは赤ちゃん

11月末現在

河野　真梨（清則長女）釣　町
平野　祐紀（俊幸三女）愛宕町
向井　里奈（善嗣長女）加部島

おくやみ

浜口　磯治　67歳　海士町
荒牧　猛士　94歳　中　町
山村　長藏　73歳　〃
藤田　英一　84歳　〃
井上キクヨ　77歳　殿浦岡
上田　リカ　75歳　〃
川添　ワヤ　88歳　小川島

香典返しお礼

（敬称略）

浜口サダ子（故夫磯治）海士町
藤田　庄一（故父英一）中　町
呼子町社会福祉協議会

1月のこよみ

5日(金)。成人式　10時30分～　社会体育館
6日(土)。消防出初式　9時～　臨港道路
8日(月)。心配ごと相談　10時～15時　社会体育館
。健康相談・乳児相談　13時～15時30分　社会体育館
10日(水)。胃検診　8時30分受付　呼子町漁業協同組合
。子宮ガン検診　12時30分～14時　呼子町漁業協同組合
11日(木)。機能訓練　10時～14時　社会体育館前集合
16日(火)。健康相談　13時～15時30分　中央集会所
。心配ごと相談　10時～15時　社会体育館
18日(木)。食生活改善健康教室　9時30分～14時30分　社会体育館
22日(月)。健康相談　13時～14時　加部島開発総合センター
。健康相談　14時30分～15時30分　片島公民館
。心配ごと相談　10時～15時　社会体育館
25日(木)。リフレッシュ教室　9時30分～11時30分　社会体育館
26日(金)。小川島健康教室　10時30分～14時30分　小川島漁村センター
29日(月)。心配ごと相談　10時～15時　社会体育館
31日(水)。機能訓練　13時～15時30分　特別養護老人ホーム宝寿荘

町税の納期のおしらせ

。町県民税　第4期
。国民健康保険税　第7期